



Miljøministeriet
Miljøstyrelsen

Bæredygtig udnyttelse af fosfor fra spildevand

En operativ vejledning til de danske
vandselskaber

Miljøprojekt nr. 1661, 2015

Titel:

Bæredygtig udnyttelse af fosfor fra spildevand

Forfattere:

Mette Dam Jensen
Peter Tychsen
Krüger A/S

Marianne Thomsen
Louise Martinsen
Berit Hasler
DCE – Danish Centre for Environment and energy

Udgiver:

Miljøstyrelsen
Strandgade 29
1401 København K
www.mst.dk

År:

2015

ISBN nr.

978-87-93283-94-7

Ansvarsfraskrivelse:

Miljøstyrelsen vil, når lejligheden gives, offentliggøre rapporter og indlæg vedrørende forsknings- og udviklingsprojekter inden for miljøsektoren, finansieret af Miljøstyrelsens undersøgelsesbevilling. Det skal bemærkes, at en sådan offentliggørelse ikke nødvendigvis betyder, at det pågældende indlæg giver udtryk for Miljøstyrelsens synspunkter. Offentliggørelsen betyder imidlertid, at Miljøstyrelsen finder, at indholdet udgør et væsentligt indlæg i debatten omkring den danske miljøpolitik.

Må citeres med kildeangivelse.

Indhold

Forord	6
1. Baggrund	7
2. Læsevejledning	9
2.1 Vejledningens opbygning	9
2.2 Definition af slamtyper, fosfortyper og de betragtede teknologier i vejledningen.....	10
2.2.1 Definition af slamtyper	10
2.2.2 Definition af fosfortyper angivet på figur 1	11
2.2.3 Definition af teknologityper til fosforfjernelse inddraget i vejledningen	12
2.2.4 Definition af teknologityper til fosfor genanvendelse inddraget i vejledningen	13
3. Fosforbehov og tilgængelige ressourcer	14
3.1.1 Status for genanvendelse af fosfor fra spildevandsslam i Danmark.....	15
3.2 Slam som en ressource eller et affaldsprodukt?	15
3.2.1 Markedspris og markedsværdi for slam på landbrugsjord	16
4. Gødningsværdi af fosfor i spildevandsslam - forudsætninger og scenarier	18
4.1 Jordens fosforpulje	18
4.2 Fosfortilgængelighed i spildevandsslam	19
4.3 Miljømæssige følgevirkninger af produktkvalitet vurderet ved forskellige gødningsscenarier	20
4.3.1 Gruppering af anlægstyper til videre analyse	20
4.3.2 Produktkvalitet for forskellige typer af fosforgødning	21
4.3.3 Gødningsscenarier	22
4.4 Konklusion	23
5. Incitament for forbedret fosforudnyttelse	24
5.1 Råfosfat – udbud og prisudvikling.....	24
5.2 Det fremtidige behov for fosfor og fosfortyper	25
5.2.1 Regional fordeling af fosfortal i Danmark	27
5.2.2 Udvikling i efterspørgslen efter fosfor iht. afgrødernes gødningsbehov	30
5.3 Samlet vurdering af incitamentet for forbedret udnyttelse af fosfor i slam	32
6. Samfundsøkonomiske omkostninger ved udnyttelse af fosfor fra spildevand	33
6.1 Beregnede sundhedsmkostninger for cadmium i slam og mineralsk gødning	34
6.2 Eksempler på beregnede direkte velfærdsøkonomiske omkostninger af teknologier	35
6.3 Konklusioner	37
7. Sammenlignede LCA af udnyttelse af fosfor fra spildevand	38
7.1 Definition af standard renselanlægstyper.....	39
7.1.1 Type 1: Mindre dansk renselanlæg (20.000 PE)	40
7.1.2 Type 2: Mellemstort dansk renselanlæg med rådnetank (100.000 PE).....	40
7.1.3 Type 3: Mellemstort dansk renselanlæg med forklaring og rådnetank (100.000 PE).....	41

7.2	Systemafgrænsning.....	41
7.3	Miljøpåvirkninger	43
7.3.1	Klimaforandringer	44
7.4	Udtømning af fossile ressourcer.....	45
7.4.1	Eutrofiering	46
7.4.2	Human toksicitet.....	47
7.5	Terrestrisk økotoksicitet	47
7.6	Ferskvandsøkotoksicitet	48
7.7	Konklusion på sammenlignede LCA	49
8.	Udgangspunkt for benchmarking af teknologier til den operationelle vejledning	52
8.1	Miljømæssig benchmarking af teknologier til fosforfjernelse fra spildevand	52
8.1.1	Definition af SPRi (Sustainable Phosphorus Removal index)	54
9.	Operationel vejledning til benchmarking af fosforfjernelse fra spildevand.....	56
9.1	Kendte teknologier til fosforfjernelse fra spildevand	56
9.2	Miljømæssig benchmarking af teknologierne til fosforfjernelse fra spildevand	57
9.2.1	Størrelsesorden/område for SPRi-værdier	59
9.3	Anbefaling ud fra den miljømæssige benchmarking af fosforfjernelse fra spildevand	60
9.3.1	Type 1: Mindre dansk renseanlæg (20.000 PE)	60
9.3.2	Type 2 og 3: Mellemstort dansk renseanlæg (100.000 PE) med rådnetank	60
9.4	Driftsøkonomisk bedømmelse af teknologierne til fosforfjernelse fra spildevand	61
9.4.1	Økonomiske vurderinger for renseanlægstypen: Type 1	62
9.4.2	Driftsøkonomiske vurderinger for renseanlægstype: Type 2 og 3	64
9.5	Samlet vejledning til fosforfjernelse med fokus på høj biotilgængelighed for fosforproduktet samt økonomisk fordelagtighed for forsyningerne	66
10.	Operationel vejledning til genanvendelse af fosfor fra spildevand	67
10.1	Kendte teknologier til genanvendelse af fosfor fra spildevand	67
10.2	Benchmarking af fosforudnyttelse fra spildevand.....	69
10.2.1	Genanvendelse af fosfor via direkte udspredning af slam på landbrugsjord	69
10.2.2	Udnyttelse af fosfor via ekstrahering fra slammaske.....	69
10.2.3	Genanvendelse af fosfor via struvitutfældning i kombination med anden slutanvendelse af restslammet	70
10.2.4	Samlet vurdering af metoder til udnyttelse af fosfor fra spildevandsslam	71
10.3	Økonomisk benchmarking af fosforudnyttelse fra spildevand og spildevandsslam.....	72
10.3.1	Sammenligning af den økonomiske værdi af fosfor	72
10.3.2	Anlæg- og driftsudgifter.....	73
10.3.3	Vurdering af strategiernes følsomhed overfor afsætning af slutprodukter	74
10.4	Anbefaling af strategi for nyttiggørelse af fosfor	76
11.	Sammenfatning.....	78
11.1	En sammenlignende LCA for udnyttelse af fosfor fra spildevand	79
11.2	Operationel benchmarking af teknologier	80
11.2.1	Miljømæssig benchmarking af teknologier til fosforfjernelse fra spildevand	81
11.2.2	Økonomisk benchmarking af teknologier til fosforfjernelse fra spildevand	81
11.2.3	Miljømæssig benchmarking af metoder til nyttiggørelse af fosfor fra spildevandsslam	82

11.2.4	Økonomisk benchmarking af metoder til nyttiggørelse af fosfor fra spildevandsslam.....	82
12.	Konklusion.....	84
13.	Perspektivering.....	87
14.	Referencer.....	89
14.1	Type 1: Mindre dansk renselanlæg (20.000 PE).....	96
14.2	Type 2: Mellemstort dansk renselanlæg med rådnetank (100.000 PE).....	96
14.3	Type 3: Mellemstort dansk renselanlæg med forklaring og rådnetank (100.000 PE).....	97
14.4	Standard husholdningsspildevand.....	97
14.5	Procestekniske vurderinger for renselanlæg.....	98
14.5.1	Eksempel: Renselanlæg Type 1: 20.000 PE.....	99
14.5.2	Renselanlæg uden bæredygtige teknologier.....	104
14.5.3	Renselanlæg med delvis Bio-P og kemisk støttefældning.....	104
14.5.4	Renselanlæg med maksimal Bio-P andel.....	104
14.5.5	Intern fosforgenvinding.....	105
14.5.6	Tertiær rensning af suspenderet stof.....	105

Bilag 1: Teknologier for fosforudnyttelse fra spildevand

Bilag 2: Miljømæssig bæredygtighed – sammenlignende LCA af repræsentative anlægstyper

Bilag 3: Eksempler på anvendelse af SPRi i praksis

Bilag 4: Diverse økonomiske vurderinger af fosforfjernelse fra spildevand

Bilag 5: Forudsætninger for den samfundsøkonomiske beregning

Forord

Denne rapport er udarbejdet på baggrund af projektet ”Vejledning om bæredygtigt udnyttelse af fosfor” gennemført med støtte fra Miljøstyrelsens tilskudsordning Miljøeffektiv teknologi. Projektet er gennemført med tilskud fra Miljøministeriet, 2013.

Det er rapportens målsætning at kunne bidrage med konkret viden til de danske vandselskaber, så fosforudnyttelsen kan indtænkes i driftsstrategien for renseanlæg og ved fremtidige investeringer.

I følgegruppen har Miljøstyrelsen deltaget v/Linda Bagge.

Øvrige i følgegruppen er:

Helle Strandbæk, Aalborg Forsyning

Niels Møller Jensen, Herning Vand

Lars Sigvardsen, Aarhus Vand

Per Henrik Nielsen, Vandcenter Syd

Kim Tietze, Energiforsyningen Køge

Ole Jensen, NK forsyning

Peder L. Sørensen, Lolland Spildevand

Projektledelsen er blevet varetaget af Krüger A/S, v/Vibeke Borregaard. Livscyklusanalysen, markedsanalysen for fosfor og den samfundsøkonomiske analyse er gennemført af hhv. Marianne Thomsen, Louise Martinsen og Berit Hasler, Aarhus Universitet. Mette Dam Jensen og Peter Tychsen, begge Krüger A/S, har sikret dataindsamling, teknologibeskrivelser og benchmarking af teknologier samt strategier til genanvendelse af fosfor.

I forbindelse med dataindsamling har en lang række forsyningsvirksomheder i Danmark bistået med data om drift af renseanlæggene.

1. Baggrund

Fosforressourcen er vigtig for produktionen af fødevarer og andre biobaserede produkter, og der er i den senere tid kommet øget fokus på genanvendelse af fosforressourcen. Det er også blevet klart, at fosfor er en begrænset ressource, der på sigt vil kunne blive en mangelvare og derfor blive dyrere.

Samtidig er fosfor et af de primære næringsstoffer, som spildevandet i Danmark renses for. Dette, sammenholdt med samfundets øgede fokus på genanvendelse, betyder, at der blandt de danske vandselskaber er stor fokus på at kunne udnytte denne værdifulde ressource. Udledningen af fosfor forsøges begrænset ved kilderne (eksempelvis fra vaskemidler), og fosformængden har således været faldende. Den udledning, der stammer fra mennesker og forarbejdning af organiske produkter, vil fortsat være i spildevandet og dermed tilgængeligt for genanvendelse. Med de tekniske muligheder, der er på markedet i dag, er det muligt for vandselskaberne at foretage de prioriteringer, der skal til, for at foretage langsigtede investeringer, der i højere grad sikrer udnyttelsen af fosfor.

Danmark er kendetegnet ved at have en stor landbrugsproduktion og en meget stor dyretæthed i nogle dele af landet. En høj dyreproduktion i landbruget medfører høj recirkulering af fosfor med udspreddning af gylle. Udover denne fosforrecirkulering er der en signifikant import af handelsgødning, som delvist vil kunne substitueres af fosfor leveret af vandselskaberne. En sådan recirkulering af fosfor vil bidrage til ønsket om en grøn cirkulær økonomi og være til gavn for erhvervslivet såvel som for samfundet, herunder miljøet. Vandselskaberne vil hermed leve op til kriterierne for fremtidens grønne industrier, som netop går på at levere miljøforbedrende (bio-)produkter.

Ovenstående forhold afføder spørgsmålet om, hvorledes fosforressourcen fra spildevandet bedst kan udnyttes i det danske fosforkredsløb? Med den nuværende praksis regnes fosfor fra spildevandet som genanvendt, når dette udspreddes på landbrugsjorden med spildevandsslammet, uanset kemisk form og uanset jordens fosforindhold, i overensstemmelse med Bekendtgørelse nr. 1650 af 13. december 2006 om anvendelse af affald til jordbrugsformål, herefter betegnet ”slambekendtgørelsen”.

Flere virksomheder i Danmark og internationalt arbejder på at udvikle og kommercialisere teknologier til at genvinde fosfor fra spildevandet. Teknologiuudviklingen målrettes efter at adskille fosforressourcen fra slammet og dermed producere fosfor på en form, der er nemmere at håndtere i praksis, kan udnyttes til flere formål og kan give grundlag for en indtægt til vandselskabet. Dette udviklingsarbejde fokuserer bl.a. på fosforkvalitet og fosfortilgængelighed, dvs. gødningsværdi, for at øge markedsværdien af slutproduktet og dermed forbedre rentabiliteten af investeringen. Igennem dette udviklingsarbejde er det bl.a. konstateret, at tilgængeligheden af fosfor, der er kemisk bundet til jern eller aluminium, er lav. Dette er i dag den form en stor del af slammets fosforindhold findes på, når det udnyttes på den danske landbrugsjord.

Baggrunden for denne vejledning er bl.a. spørgsmålet, om dette er den bedste måde at udnytte fosforressourcen på, eller om det vil give samfundsmæssig større værdi at målrette vandselskabernes teknologivalg og investeringer med henblik på at producere fosforprodukter med ønsket om: En øget biotilgængelighed af fosfor og dermed en umiddelbar større

udnyttelseseffektivitet, samt med fokus på strategiernes samlede bidrag til langsigtede miljø- og klimaforbedringer.

Kun få vandselskaber har i dag fokus på at tilpasse fosfortilgængeligheden i spildevandsslammet til den valgte udnyttelse af fosforproduktet efterfølgende, ligesom slambekendtgørelsen ikke differentierer mellem forskellige former for fosfor i slammet, eksempelvis som hhv. vandopløseligt, citratopløseligt eller hårdt bundet fosfor. Årsagen hertil vurderes at være manglende konkret viden på området; manglende viden om fosforudnyttelsen i jorden samt manglende analysemetoder til at differentiere mellem de forskellige typer af fosfor.

Valgmulighederne til udnyttelse af fosfor fra spildevandet er fortsat begrænsede, men området er under stor udvikling. Der kan bl.a. henvises til det store fosforpartnerskabssamarbejde, der er gennemført i Danmark i 2012/2013.

Det er målsætningen for denne vejledning, at kunne bidrage med viden til beslutningsgrundlaget for vandselskaberne, så de i højere grad kan indtænke fosforudnyttelsen i driftsstrategier og fremtidige investeringer. Ambitionen er at kunne vurdere, hvorledes der opnås en mere bæredygtig udnyttelse af fosfor på de typiske renseanlægstyper i Danmark.

2. Læsevejledning

Der er i dette projekt taget udgangspunkt i spildevandsbehandlingen på renselanlæg, der behandler spildevand afledt til offentlig kloak. Der tages udgangspunkt i spildevand sammensat som husholdningsspildevand. Denne afgrænsning er lavet, da der på renselanlæg med en stor andel af industrielt spildevand ofte vil være en helt unik spildevandssammensætning, der betinger nogle specifikke teknologivalg, der ikke umiddelbart kan overføres til andre renselanlæg.

Rapportens målgruppe er således primært de danske forsyningsvirksomheder med ansvar for afledning og rensning af spildevand.

2.1 Vejledningens opbygning

Vejledningen har to primære formål, der afspejles i opbygningen af rapporten:

1. At bidrage med viden, der kan danne grundlag for en beslutningsproces vedr. udnyttelse af spildevandets fosforressource (kapitel 3, 4, 5, 6, 7)
2. At give en operationel vejledning til, hvordan beslutningsprocessen kan gennemføres med det aktuelle beslutningsgrundlag (kapitel 9, 10)

Vejledningen belyser, hvorledes fosforindholdet i spildevand og slam udnyttes optimalt med minimale driftsomkostninger (kapitel 9, 10). Vejledningen belyser også de miljømæssige og samfundsøkonomiske forhold, der er vurderet som vigtige i forhold til at få en ressourceeffektiv¹ udnyttelse af fosfor fra de danske renselanlæg (kapitel 5, 6, 7, 8). Vejledningen præsenterer den viden, der er tilgængelig og diskuterer desuden de aspekter, der pt. ikke vurderes som tilstrækkeligt belyst (kapitel 4).

Vejledningen er lavet for at belyse kompleksiteten i de forhold, der giver et væsentligt bidrag til, hvad der for det enkelte vandselskab giver den forretnings- og miljømæssige mest effektive udnyttelse af fosfor fra spildevandsbehandlingen.

Ved generel gennemgang af metoder og teknologier til udnyttelse af fosfor fra spildevand kan der konstateres stor vekselvirkning mellem den teknologi, der vælges til at fjerne fosfor fra spildevandet på renselanlægget (afsnit 2.2.3 og kap. 9) og den teknologi der vælges til at udnytte det fosfor, der bliver bundet herved (afsnit 2.2.3 og kap.10). Denne vekselvirkning er søgt illustreret på overordnet niveau på Figur 1.

¹ Med ressourceeffektiv menes minimalt forbrug af kemikalier og energi, maksimal genvinding af fosfor, minimale effekter på miljø og sundhed.

2.2 Definition af slamtyper, fosfortyper og de betragtede teknologier i vejledningen

I det følgende gennemgås Figur 1 for samtidig at definere slamtyper og typer af fosfor udtaget fra spildevandsrensningen.

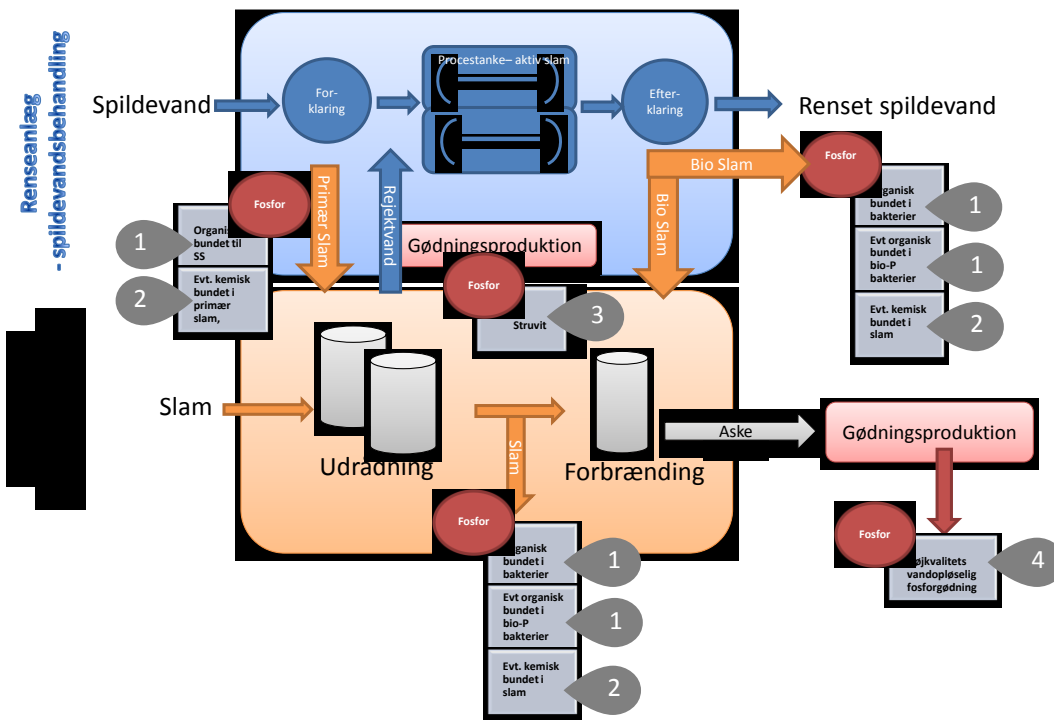

Figur 1 Illustration af vekselvirkning mellem valg af teknologier til at fjerne fosfor fra spildevand og teknologier til at genvinde og nyttiggøre fosformængden derfra efterfølgende. Med røde cirkler er det illustreret, hvornår og på hvilken fysisk/kemisk form fosfor kan udtages fra spildevandsrensningen. Nummereringen af den fysisk/kemiske form af fosfor er beskrevet i teksten. Skitsen illustrerer de muligheder, der er medtaget i vejledningen, men hvert enkelt renselanlæg vil ikke have samtlige muligheder som en del af anlægsopbygningen.

2.2.1 Definition af slamtyper

Figur 1 viser øverst spildevandsbehandlingen, hvorfra fosfor kan udtages to steder: Med primær slam fra en forklaringskank og med det biologiske overskudsslam, oftest fra efterklaringskanken.

Den nederste del af figuren viser den slambehandling, der supplerende kan indgå på renselanlægget og er medtaget i denne vejlednings teknologivurdering. Dette er udrådning af slammet med henblik på biogasproduktion og evt. forbrænding af slammet efterfølgende. Fra slambehandlingen kan fosfor udtages med overskudsslammet efter udrådning eller med asken efter forbrænding. For at udnytte askens fosforindhold, er det nødvendigt, at asken behandles separat og dermed bliver råstof for en gødningproduktion. Dette askebehandlingstrin vurderes ikke som en kommerciel tilgængelig løsning og er derfor ikke medtaget som en løsningsmulighed i vejledningens vurderinger. Den nævnes dog som en mulighed, idet det er et område, hvor der globalt pågår en massiv udvikling.

Imellem disse to overordnede behandlingslinjer på renselanlægget findes rejeaktvandet, der stammer fra afvandingen af det udrådte slam, og som tilbageføres til anlæggets spildevandsbehandling for rensning. Dette rejeaktvand kan indeholde større mængder af fosfor og kan anvendes til en intern gødningproduktion på renselanlægget ved udfældning af fosforholdigt struvit, der kan udtages som en delproces på renselanlægget.

2.2.2 Definition af fosfortyper angivet på figur 1

På Figur 1 er der lavet en nummerering af de forskellige typer af fosfor, der kan udtages fra spildevandsrensningen og slambehandlingen. Disse beskrives herefter:

1

Fosfortype 1: Dette er fosfor, der er bundet i organisk stof. Dette organisk bundne fosfor kan stamme fra: Primær slam og fra biologisk overskudsslam. Hvis det stammer fra primær slam, vil det organiske stof være det bidrag, der tilledes renseanlægget fra køkken, toilet og industri. Det organiske stof fra det biologiske overskudsslam har en helt anden karakter, da dette primært består af renseprocessens bakterier: Det aktive slam. Normalt aktiv slam indeholder ca. 1,5 % fosfor. Hvis der er etableret avanceret biologisk fosforfjernelse på renseanlægget, vil slammet normalt indeholde ca. 3,5 % P. Fælles for fosfortypen markeret med nummer 1 på figuren er, at det frigives ved mikrobiel omsætning af det organiske stof, hvis dette anvendes som gødning til landbrugsjorden.

2

Fosfortype 2: Dette er kemisk bundet fosfor fra den kemiske fosforfjernelse fra spildevandet. I praksis doseres et fældningskemikalie, der indeholder jern (Fe) eller aluminium (Al), for udfældning af fosfor. Udfældningsproduktet bindes i den øvrige slamproduktion og udtages med dette slamudtag. Dette kan være fra både forklaringskank og efterklaringskank, alt afhængigt af, hvor fældningskemikaliet doseres. Såfremt fosfor er kemisk bundet til Fe eller Al ved anvendelsen af slammet på rådnetanken, vil fældningskemikaliet også efter udrådningen binde fosfor i slammet. Aluminium- og jernfosfat er stort set uopløseligt i vand og har dermed lille nytteeffekt som gødningsprodukt uden videre efterbehandling (MST, 2013).

3

Fosfortype 3: Dette er kemisk bundet fosfor, udfældet som struvit. Struvit udfældes ved en dosering af magnesium (Mg) til en væskestrøm, hvor der er høj koncentration af opløst fosfor (PO_4^{3-}) og ammonium (NH_4^+), hvilket primært findes i rejektivandsstrømmen på et renseanlæg. Dette fosforprodukt (i form af struvit) kan opnå en høj kvalitet, da indholdet af tungmetaller i denne udfældning kan reduceres betragteligt. Struvit udfældning betragtes i denne vejledning som en fosforfjernelse, der giver en intern gødningsproduktion på renseanlægget. Struvit produktet er ikke vandopløseligt, men frigiver fosfor i løbet af en ca. 9 måneders periode (se evt. bilag 1 for beskrivelse af de teknologiske muligheder).

4

Fosfortype 4: Dette er et fosforprodukt, der kan laves ud fra slamasken efter forbrænding. Ved at behandle asken kemisk og/eller termisk er det muligt at producere vandopløseligt fosfor med høj kvalitet, der kan anvendes på lige fod med handelsgødning. Alternativt kan der produceres fosforprodukter, der kan indgå i gødningsproduktionen som erstatning for råfosfat. (se evt. bilag 1 for beskrivelse af de teknologiske muligheder).

2.2.3 Definition af teknologityper til fosforfjernelse inddraget i vejledningen

Det er væsentligt at skelne mellem teknologier, der fjerner fosfor fra spildevandet og teknologier der benyttes til genanvendelse af fosfor. Den måde, det i vejledningen er valgt at definere teknologier til at fjerne fosfor på, er beskrevet nedenfor.

Til fosforfjernelse er følgende teknologier inddraget i vejledningens vurderinger, se Tabel 1:

Tabel 1 Teknologier til fjernelse af fosfor fra spildevand medtaget i vejledningens vurderinger.

Teknologi nummer	
1	Direkte udtag af suspenderet fosfor - Praktiseres ved udtag af primær slam, uden supplerende dosering af fældningskemikalier
2	Alm. biologisk fosforfjernelse - Fosfor fjernes ved biologisk indbygning af fosfor i slammets bakterier
3	Kemisk fosforfjernelse m./u. onlinestyling - Praktiseres ved fældning af fosfor med jern eller aluminium
4	Avanceret biologisk fosforfjernelse (Bio-P) - Fosfor fjernes ved biologisk indbygning af fosfor i særligt fosforakkumulerende bakterier
5	Tertiær renseproces til fjernelse af suspenderet stof - Dette er betegnelsen for en efterfølgende polering af det rensede vand mht. Suspenderet Stof (SS). Dette kan være et sandfilter, et mekanisk filter eller en membran
6	Intern fosforgenvinding via rejeckt vand ^A - Dette er betegnelsen for etablering af fosforgenvinding eksempelvis via struvit

^A Forudsætter, at fosfor findes i høje koncentrationer på renseanlægget og forudsætter dermed stor andel af Bio-P. I vejledningen er der taget udgangspunkt i, at teknologien implementeres på rejeckt vandsstrømmen fra rådnetanken. Der findes alternative anlægskonfigurationer hertil, men disse er ikke inddraget i vurderingerne.

På Figur 2 er teknologierne vist som installationer på et typisk 2 trins aktivt slam renseanlæg.

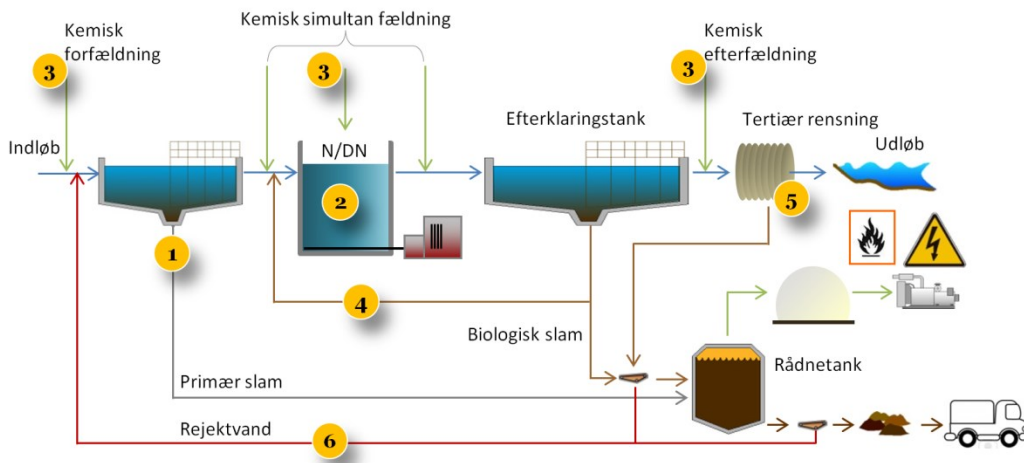

Figur 2 Teknologier til fosforfjernelse fra spildevand og deres placering på et typisk 2 trins aktivt slam rensesanlæg.

2.2.4 Definition af teknologier til fosforanvendelse inddraget i vejledningen

Til genanvendelse af fosfor efter dette er fjernet fra spildevandet, er følgende teknologier inddraget i vejledningens vurderinger i det omfang, det er muligt:

Direkte udspreddning af spildevandsslam på landbrugsjord:

Slam vil efter enten en aerob stabilisering eller efter anaerob udrådning kunne udbringes på landbrugsjord i overensstemmelse med slambekendtgørelsen. Her vil fosforressourcen være delvist biologisk bundet (fosfortype 1) og delvist kemisk bundet (fosfortype 2). Fordelingen mellem disse to fosfortyper vil afhænge af renselanlæggets aktuelle opbygning og driftsform.

Anvendelse af struvit til gødning af landbrugsjord:

Her vil kun en del af spildevandets fosforindhold blive anvendt via dette gødningsprodukt, der betegnes som fosfortype 3 (det vil normalt være ca. 30 % af den tilførte mængde i spildevandet, der kan udtages som struvit), mens den resterende fosformængde fra spildevandet forsat findes i overskudsslamproduktionen.

Denne teknologitype kan således ikke anvendes som en komplet fosfornyttiggørelsesstrategi uden kombination med én af følgende løsninger: Landbrugsanvendelse eller forbrænding af restslammet. Begge teknologityper giver mulighed for udnyttelse af de resterende ca. 70 % fosfor fra spildevandet.

Det skal supplerende bemærkes, at selve struvit produktet også kan indgå som råstof i en industriel produktion foruden at kunne anvendes direkte som et gødningsmiddel til landbruget. Denne slutanvendelse er ikke inddraget i denne vejlednings vurderinger.

Anvendelse af fosfor ekstraheret fra slamasken efter slamforbrænding:

Hvis fosfor bliver ekstraheret fra slamasken efter slamforbrænding, vil fosforressourcen kunne blive udnyttet som erstatning for handelsgødning eller råfosfat (som fosfortype 4). Denne teknologi vurderes endnu ikke som kommerciel tilgængelig og er således kun inddraget perspektiverende i vejledningen.

3. Fosforbehov og tilgængelige ressourcer

Danmark er ikke i besiddelse af nogen form for fosforholdige råstoffer og importerer derfor fosfor. Fosforbehovet i landbruget forsynes i dag med fosfor importeret som foderstoffer og som handelsgødning. Handelsgødningsforbruget kan på sigt erstattes med genvundet fosfor fra fosforholdige affaldsprodukter, såsom restfødevarer og grønt affald, benmel, gylle og spildevandsslam.

I det følgende præsenteres landbrugets forbrug af fosfor og fosforindhold i de vigtigste fosforholdige affaldsprodukter i Danmark. Fosforindholdet repræsenterer det potentielle for genvinding, der findes pt. Disse ses sammen med den importerede fosformængde herunder og er sammenlignet på Figur 3.

- Landbrugets fosforforbrug: ca. 53.000 t/år
- Fosfor import til Danmark: ca. 15-20.000 t/år
- Fosfor i spildevandsslam: ca. 5.000 t/år
- Fosfor i gylle: ca. 45.000 t/år
- Fosfor i kød og benmel: ca. 3.000 t/år

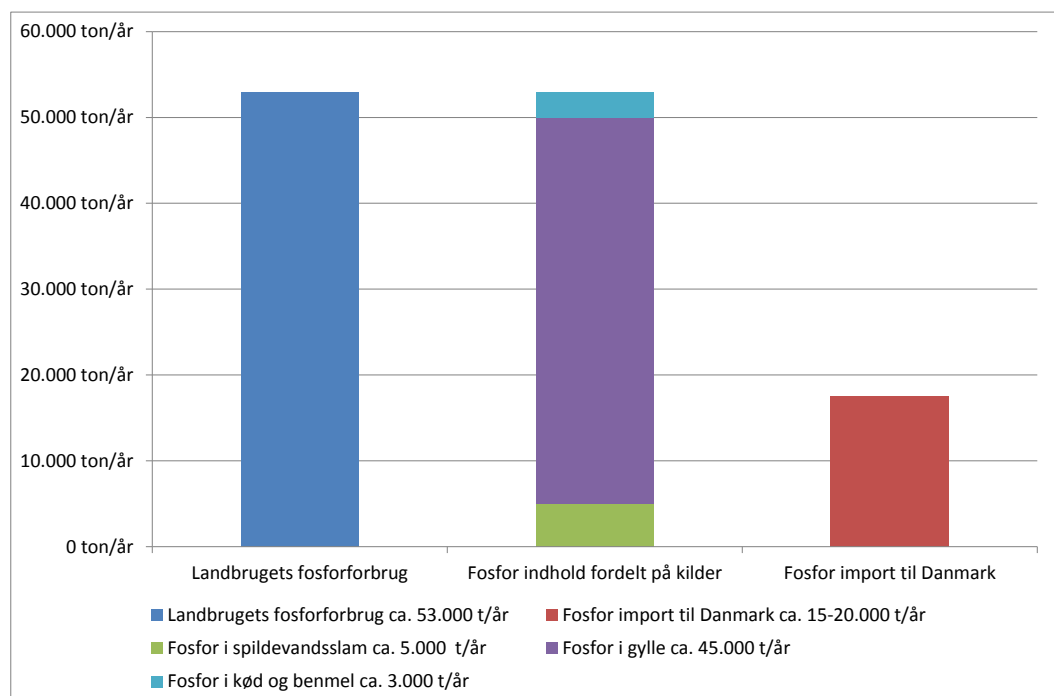

Figur 3 Sammenligning af fosforforbrug i landbrug og den potentielle fosformængde i forskellige affaldstyper. Desuden er den importerede fosformængde vist [MST,2013].

Fra figuren ses det, at den fosformængde, der tilsammen er bundet i hhv. gylle, spildevandsslam og kød og benmel, principielt kan dække landbrugets gødningsforbrug af fosfor. Dette er naturligvis betinget af, at fosfor kan recirkuleres til landbrugsjorden på det ønskede tidspunkt og med den ønskede tilgængelighed for plantevæksten. For at kunne opnå fuld fleksibilitet i forhold til ovenstående, er det nødvendigt at kunne genvinde fosfor på en form:

- Der er lagerstabil
- Der er håndterbar i forhold til transport og udspredding
- Der egner sig som gødning til de aktuelle typer af jord og afgrøder

3.1.1 Status for genanvendelse af fosfor fra spildevandsslam i Danmark

I 2009 har Miljøstyrelsen opgjort den samlede producerede mængde af spildevandsslam fra de danske renselanlæg til 140.000 t tørstof/år. Med en gennemsnitlig afvandingsgrad på 22 % TS, svarer dette til en samlet slammængde på ca. 636.000 t våd slam/år. I samme år fordelte afsætningen af spildevandsslammet sig som vist på Figur 4:

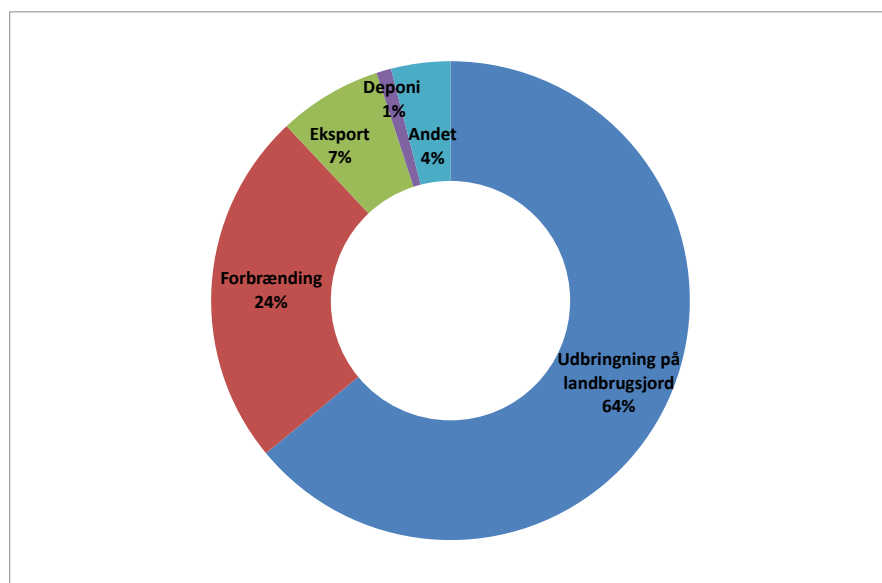

Figur 4 Afsætning af spildevandsslam i 2009 [MST, 2012].

Som det ses af figuren, sluttidspores størstedelen af slammængden i dag til landbrugsjord, og det er i forbindelse med denne vejledning opgjort, at ca. 2.400 ton fosfor herved recirkuleres til landbrugsproduktionen. Dette svarer til ca. halvdelen af den potentielle fosformængde i den samlede slamproduktion på ca. 5.000 ton P/år, jf. Figur 3.

3.2 Slam som en ressource eller et affaldsprodukt?

Spildevandsslam, der udbringes på landbrugsjord, skal overholde Slambekendtgørelsen (BEK nr. 1650 af 13/12/2006). Bekendtgørelsen fastlægger grænseværdier for tungmetaller og miljøfremmede stoffer i spildevandsslam udbragt på landbrugsjord.

Slambekendtgørelsen stiller krav til, at der maksimalt må udbringes 30 kg P/ha/år. I praksis er der mulighed for at udbringe 3x30kg P/ha hvert 3. år under hensyntagen til slammets indhold af kvælstof, hvor der maksimalt må udspreddes 170 kg N/ha/år. Oftest er slammets kvælstofindhold ikke tilstrækkeligt til at give en så stor dosis med udspreddingen.

De retningsgivende gødningsnormer for fosfor til hovedafgrøderne er til sammenligning 18-24 kg P/ha/år, se evt. Tabel 6.

Der findes i vandbranchen, medierne og i offentligheden en periodevis skepsis til udbringning af spildevandsslam på landbrugsjord; en skepsis der kan bero på frygten for at de kendte og ukendte miljø- og sundhedsskadelige stoffer i spildevandsslammet, der på sigt kan påvirke den generelle sundhed. Dette forhold tages alvorligt af den danske fødevarerhvervsmyndighed Arla, der som Danmarks største mejeri har indført, at ” *landmanden ikke må gøde med spildevandsslam fra offentlige rensningsanlæg eller fra private rensningsanlæg, som behandler husspildevand*” (www.arla.dk).

Den danske brancheforening DANVA har tilsvarende tilkendegivet en holdning til anvendelse af spildevandsslam på landbrugsmæssige områder med særlige drikkevandsinteresser (OSD), der baserer sig på forsigtighedsprincippet i forhold til potentielle følgevirkninger af denne praksis. DANVA mener: ”*at spildevandsslam ikke bør udbringes i Områder med Særlige Drikkevandsinteresser. Der skal skabes hjemmel for kommunerne til at undgå udbringning af spildevandsslam i disse områder. Spildevandsslam bør anvendes i alternative genanvendelsesprocesser som for eksempel produktion af cement eller tilslagsmateriale og/eller energiproduktion frem for genanvendelse til jordbrugsformål.*” (www.danva.dk).

3.2.1 Markedspris og markedsværdi for slam på landbrugsjord

Med den nuværende markedssituation bliver slammet udbragt på landbrugsjord mod betaling af landmanden for modtagelsen. Dette kan synes paradoksalt, idet spildevandsslammet med denne anvendelse har en værdi for landmanden, da dette erstatter køb af handelsgødning. Den medfølgende betaling sker ifølge [Scherl, 2012], fordi landmanden kompenseres for modtagelsen, da der med anvendelsen af spildevandsslam medfølger nogle begrænsninger for anvendelsen af landmandens jord, eksempelvis krav om en karenperiode på et år før dyrkning af spisekartofler, jvf. slambekendtgørelsen.

Størrelsen på landmandens økonomiske compensation for udnyttelsen af slam som gødning, varierer i forhold til: Gødningspriserne, de øvrige afsætningsmuligheder for spildevandsslammet samt landbrugets øvrige finansielle forhold. Ifølge [Scherl, 2012] forventes det på sigt, at landbruget med stigende fosforpriser vil være villige til at betale for det fosfor, der følger med spildevandsslammet. Scherl, 2012 angiver, at ”*Denne tendens har allerede i det små vist sig i de mindst husdyrtætte områder af landet*”. Dette peger således frem mod en betragtning af slammet som en ressource.

Danmarks største slamdistributør har udviklet et beregningsværktøj, der overslagsmæssigt giver landmanden et indtryk af slammets gødningsværdi og er tilgængeligt på hjemmesiden: [www.spildevandsslam.dk]. Dette værktøj angiver slammets gødningsværdi, som sparet handelsgødning, til ca. 1.300 kr./ha, hvis beregnerens startværdier anvendes (2013) ². Udnyttelsesgraden for kvælstof er i beregneren sat til 45 %, der er NaturErhvervsstyrelsens definition af kvælstofudnyttelsen fra slam. Udnyttelsen af fosfor er som udgangspunkt sat til 50 % i dette beregningsværktøj. Det skal præciseres, at en sådan opgørelse af nytteeffekten ikke er forbundet med konkrete målinger og derfor kun kan betragtes som vejledende.

Beregneren medregner de sparede udgifter til spredning af handelsgødning, men indregner dog ikke udgifterne til spredning af slam. Udbringning af slam og gylle med lastbil koster ca. 1 kr./m³/km transport (ved transport længere end 10-15 km), mens transport med traktor over kortere afstande er dyrere (2007-tal, kilde: *FarmTest om transport af gylle, Landscentret (nu Videnscenter for Landbrug)*).

² Beregningsværktøjet kan alene anvendes på brugerens eget ansvar, men opgiver følgende startværdier for slammets gødningsværdi: 130 kg N/ha, 45 % udnyttelse af N, 7,25 kr./kg N, 90 kg P/ha, 50 % udnyttelse af P, 14 kr./kg P, 15 kg K/ha, 80 % udnyttelse af K, 6,25 kr./kg K, 15 kg Mg/ha, 80 % udnyttelse af Mg, 4,5 kr./kg Mg. Denne dosis svarer til udbringning af 3x30 kg P/ha, der må tilføres hver 3. år.

Når slammet fra et renselanlæg skal slutanvendes på landbrugsjord, indgår der omkostninger til: Lagring af slammet, transport af slammet, administration samt betaling af landmanden for udspredding på landbrugsjorden. Flere firmaer tilbyder at håndtere dette for vandselskabet som en samlet ydelse med en samlet pris, der oftest opgøres pr. ton våd slam. Denne pris er variabel og ligger pt. overslagsmæssigt på ca. 300 kr./ton våd slam, med nogen geografisk variation [Kilde: markedsvurdering af Krüger 2012].

Slammets gødningsværdi, fastlagt via det før omtalte beregningsværktøj, er til perspektivering omregnet til en tilsvarende værdi pr. ton våd slam, da dette er den pris vandselskaberne forholder sig til i daglig drift. Hvis der til denne perspektivering tages udgangspunkt i opgørelsen af slam og fosformængder i Danmark, vist i afsnit 3.1.1, kan der beregnes et gennemsnitligt fosforindhold i slammet udbragt på landbrugsjord i 2009 på ca. 2,68 % P. Det gennemsnitlige tørstofindhold i slammet er i samme opgørelse 22 % TS. Dette betyder, at der for at dosere 90 kg P/ha, skal tilføres ca. 15,3 ton våd slam/ha. Hvis gødningsværdiberegneren fra [www.spildevandsslam.dk] anvendes, vil den samme slammængde give landmanden en "sparet udgift" til handelsgødning på ca. 1.300 kr./ha. Opgjort i forhold til slammængden giver dette en positiv gødningsværdi af slammet på 85 kr./ton våd slam, der tilfalder landmanden. Dette skal ses i forhold til den økonomiske kompensation, der betales for udnyttelsen af slammet. I praksis er det oftest slamdistributøren, der håndterer udbetalingen af denne kompensation, der udgør en del af den samlede ydelse, som vandselskabet køber af slamdistributøren for at kunne lagre og afsætte slammet til landbrugsjord. Den samlede betaling er som før nævnt i størrelsesorden 300 kr./ton våd slam.

Set fra dette økonomiske paradoks, vurderes det, at slammet ved den direkte landbrugsanvendelse i Danmark forsat betragtes som et affaldsprodukt og ikke som en positiv ressource. Årsagen til dette er givetvis de nævnte begrænsninger i forhold til dyrkningen af jorden, der følger med anvendelsen af spildevandsslam, samt en generel skepsis vedr. slammets indhold af mikroforureninger, der periodevist sår tvivl omkring værdien af at udbringe fosforholdigt spildevandsslam som erstatning for mineralsk gødning (afsnit 4.3.2).

Denne vejledning fokuserer primært på fosforressourcen i slammet, men det skal pointeres, at slammet foruden fosfor og de før omtalte forureningskomponenter også indeholder kvælstof og kalium, jf. ovenstående gennemgang som positiv ressource, samt organisk og uorganisk stof, der på tilsvarende vis kan nyttiggøres som positiv ressource. På følgende Figur 5 er det generelle fosforindhold i udrådnet dansk slam illustreret i forhold til det øvrige slamtørstof.

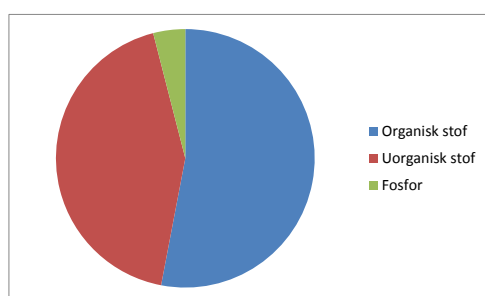

Figur 5 Generel fordeling af hhv. fosfor, organisk og uorganisk stof i udrådnet dansk spildevandsslam. Indholdet kan i praksis variere fra anlæg til anlæg og figuren skal således betragtes som en vejledende fordeling på tørstofbasis.

4. Gødningsværdi af fosfor i spildevandsslam

- forudsætninger og scenarier

For at kunne adressere slammets fosforgødningsværdi, rettes fokus på tilgængeligheden af fosfor ved landbrugsanvendelsen. En bedre forståelse af biotilgængeligheden, tidshorisonten for tilgængeligheden samt den samlede udnyttelsesgrad af fosforressourcen, vil kunne bidrage til en mere nuanceret opfattelse af slam som en ressource frem for et affaldsprodukt.

4.1 Jordens fosforpulje

Jordens fosforpulje udgøres primært af fosfor, der er organisk eller kemisk bundet. For at planterne kan optage fosfor, er det nødvendigt, at en del af jordens fosforindhold findes på opløst form i jordvæsken. Mængden af opløst fosfor afhænger af flere faktorer, såsom jordtype, pH værdi og mængden af bundet fosfor i jorden. Der opstilles i litteraturen følgende principielle model for fordelingen af fosfortyper i jorden, se Figur 6. Figuren viser, at langt størstedelen af jordens fosforindhold er svært tilgængeligt. Når fosfor fra jordvæsken optages via afgrøderne, vil ligevægtene forskydes, så der frigives fosfor fra den tilgængelige pulje i jorden.

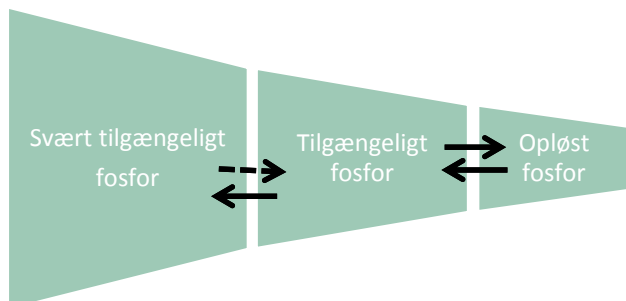

Figur 6 Ligevægt for mobilisering af jordens fosfor indhold. Frit efter (Rubæk et.al., 2005).

For at opnå et optimalt udbytte fra planteproduktionen er det vigtigt, at jordens fosforindhold er højt, så planterne ikke sultes i vækstperioden. Omvendt bør fosforindholdet ikke være for højt af hensyn til risikoen for udvaskning til vandmiljøet.

Jordens fosforindhold måles ofte som et fosfortal, der er en ekstraktion af det fosfor, der vurderes som plantetilgængeligt. Fosfortallet anvendes vejledende i forhold til Dansk landbrugs anbefalinger af den nødvendige fosfortilførsel for at opretholde det ønskede fosfortal mellem 2 og 4. (Rubæk et al. 2005). Den anbefalede fosforgødsning ud fra jordens fosfortal ses i Tabel 2.

Tabel 2 Anbefalinger om fosforgødsning ud fra jordens fosfortal (Rubæk et al., 2005).

Fosfortal	Niveau	Anbefaling
Under 1	Meget lavt	Tilførsel af større mængder fosfor
1-2	Lavt	Tilførsel af 20-40% mere fosfor end afgrøden fjerner
2-4	Middel	Tilførsel af hvad afgrøderne fjerner
4-6	Højt	Tilførsel af 25-50% af det afgrøden fjerner
Over 6	Meget højt	Ikke behov for tilførsel på kort sigt

4.2 Fosfortilgængelighed i spildevandsslam

Norske undersøgelser (Krogstad et al., 2005) har vist, at biologisk slambehandling uden brug af støttefældning giver den højeste mængde af plantetilgængeligt fosfor i gødningsproduktet, mens kemisk fældning af fosfor med jern og aluminium giver et gødningsprodukt med lavere fosforgødningseffekt. Den norske undersøgelse viser endvidere, at eftervirkningseffekten af anvendelsen af slam fra forskellige typer af spildevandsbehandlingsanlæg varierede afhængig af: Jordtype, kombinationen af anvendelsen af mineralisk gødning hhv. biologisk og kemisk P-beriget slam.

Jordtypen

For at maksimere genvinding og biotilgængelighed af fosfor i spildevandsslam og samtidig forhindre udvaskning og tab af fosfor fra jorden, er det vigtigt at forstå effekten af anvendelse af fosfor i spildevandsslam i samspil med jordtypen, og at kvantificere slammets gødningsværdi. I denne sammenhæng er det eksempelvis vigtigt, at lerede jorde generelt har en lavere fosfor absorptionskapacitet sammenholdt med morænejorde, og kortsigtet viser norske undersøgelser (Krogstedt et al., 2005), at fosforoptaget i afgrøderne er højere i de lerede jorde, mens eftervirkningseffekten kan være højere i morænejorde. En betydelig akkumulering af total fosfor i jorden (50-95% stigning) betragtes som en potentiel miljømæssig risiko på grund af muligheden for erosion og afstrømning af fosfor til vandmiljøet.

Effekter af langsigtet gødning

Vandopløseligt fosfor er den plantetilgængelige fraktion, men også den fraktion, som lettest inaktiveres, når Al- og Fe-beriget slam anvendes som gødningsprodukt. Et overskud af jern og aluminium i jorden vil kunne sænke biotilgængeligheden af det anvendte gødningsprodukt. Såfremt fosfor i stedet tilføres på organisk bundet form, vil en langsom nedbrydning af det organiske indhold i slam, kunne øge tilgængeligheden af fosfor (Krogstedt et al., 2005).

Målinger af biotilgængelighed

Gødningsmæssigt er kemisk fældet fosfor, tilført med spildevandsslam, tungt opløseligt, og mindre tilgængeligt på kort sigt, uanset om der bruges jern eller aluminium ved fældning på renseanlæggene, men på lidt længere sigt kan dette fosfor formentlig også indgå i jordens fosforpulje på lige fod med andet gødningsfosfor; dog er der ingen dokumentation for dette forhold og dermed stor usikkerhed herom. Generelt anses fosfat bundet til aluminium som mindre tilgængeligt end fosfor, der er bundet til jern.

Selvom det kun er de vandopløselige fosfationer, der er tilgængelige for planterne, angives tilgængeligheden af fosfor normalt som mængden af fosfor ekstraheret i en svag syre (dvs. forholdsvis lav pH værdi sammenlignet med pH i jordvæsken), f.eks. citratopløselig fosfor (Linderholm, 2011).

Målinger af citratopløseligt fosfor på fem danske renseanlæg har vist, at mængden af biotilgængeligt fosfor for de renseanlæg, som anvender avanceret biologisk fosforfjernelse i kombination med en mindre kemisk støttelefældning, ligger på en gennemsnitsværdi omkring 40%. Renseanlæg med avanceret biologisk fosforfjernelse vil altså kunne levere et gødningsprodukt, som er i stand til at levere umiddelbart tilgængeligt fosfor (defineret som citratopløselig fraktion) og samtidigt bidrage til opbygningen af jordens fosfortal ved at tilføje fosfor, der er hårdere bundet og dermed ikke umiddelbart tilgængeligt.

Tabel 3 Biotilgængeligheden af fosfor i slam fra anlæg, der anvender avanceret biologisk fosforfjernelse i kombination med kemisk støttelefældning [Aalborg Forsyning, Kloak A/S].

Anlægs nr.	1		2		3		4		5	
	middel	std.afv.	middel	std.afv.	Middel	std.afv.	middel	std.afv.	middel	std.afv.
Totalfosfor (P), [mg/kg T]	47.380	22.862	29.318	3.753	28.100	3.111	26.600	4.274	22.375	3.545
Citratopløselig P, [mg/kg TS]	18.920	5.152	10.538	4.880	5.370	5.784	16.656	3.126	12.325	4.952
Let biotilgængeligt P, [%]	40%		36%		19%		63%		55%	

4.3 Miljømæssige følger af produktkvalitet vurderet ved forskellige gødningsscenarier

Det er muligt at adressere slamstrategiens miljømæssige bæredygtighed mht. fosforudnyttelse ved at evaluere produktkvaliteten i form af:

1. En analyse af kvaliteten af det fosforprodukt, som ekstraheres fra restslammet eller slamasken
2. En vurdering af de miljømæssige følger af produktkvalitet, der måtte forekomme ved substitution af et kommercielt fosforprodukt udbragt på landbrugsjord.

4.3.1 Gruppering af anlægstyper til videre analyse

Der er udvalgt fire repræsentative anlægstyper for DK som grundlag for videre analyse. Der arbejdes som udgangspunkt ud fra den hypotese, at den endelige slamkvalitet varierer mellem renseanlæg opbygget med hhv. aerob stabilisering og anaerob udrådning. Dette skyldes, at en reduceret masse af organisk kulstof i slammet efter udrådningen potentielt kan give en øget koncentration af tungmetaller og organiske miljøfremmede stoffer i overskudsslammet. I denne vejledning arbejdes der med fokus på tungmetaller.

Til analysen er de eksisterende danske renseanlæg grupperet i fire anlægstyper repræsentative for de scenarier, der ønskes undersøgt med hensyn til slamkvaliteten. To kriterier blev anvendt:

- (1) anlægskapacitet målt i PE
- (2) anaerob udrådning vs aerob stabilisering af slammet

De fire grupper er opsummeret herunder og ses i Tabel 4.

- T1) Anlæg <20.000 PE uden udrådning. Direkte udbringning af slutfavandet slam
- T2) Anlæg 20.000-100.000 PE uden udrådning. Direkte udbringning af slutfavandet slam
- T3) Anlæg 20.000-100.000 PE inkl. udrådning. Forbrænding af udrådnet slutfavandet slam
- T4) Anlæg >100.000 PE inkl. udrådning. Forbrænding af udrådnet slutfavandet slam

Table 4 Fire repræsentative anlægstyper brugt i vejledningens gødningskvalitetsvurderinger.

Anlægstype	T1	T2	T3	T4
PE	< 20.000	> 20.000; <100.000	> 20.000; <100.000	> 100.000
Slambehandling	Aerob stabilisering	Aerob stabilisering	Anaerob udrådning/biogas produktion	Anaerob udrådning/biogas produktion
Slutdisponering af slam	Landbrugsjord	Landbrugsjord	Forbrænding	Forbrænding

Til den videre analyse er vandkvalitetsparametre for de danske renseanlæg ekstraheret fra miljøportalen og grupperet iht. de fire repræsentative anlægstyper. Renseanlæg, der både har afrapporteret til vandkvalitetsparameterdatabasen og slamdatabasen i perioden 2005-2007, er medtaget i vurderingerne af slamkvaliteten, efter kvalitetssikring af data i form af verifikation af massebevarelse for fosfor i en sammenlignende analyse af overensstemmelse imellem fosfor i indløb minus fosfor i udløb og det afrapporterede fosforindhold i slam (Thomsen et al, 2012).

4.3.2 Produktkvalitet for forskellige typer af fosforgødning

På Figur 7 er slammets indhold af fire udvalgte tungmetaller præsenteret for de fire anlægstyper beskrevet i afsnit 4.3.1. Foruden slammets produktkvalitet mht. fosfor er produktkvaliteten for fosfor genvundet som struvit fra renseanlægget og genvundet som fosforgødning fra slamasken også vist (MST, 2013; www.kommunekemi.com). Som referencer ses tungmetalinholdet i handelsgødning samt i hhv. svine- og kvæggylle (Schwærter & Grant, 2003; MFLF, 2012a,b).

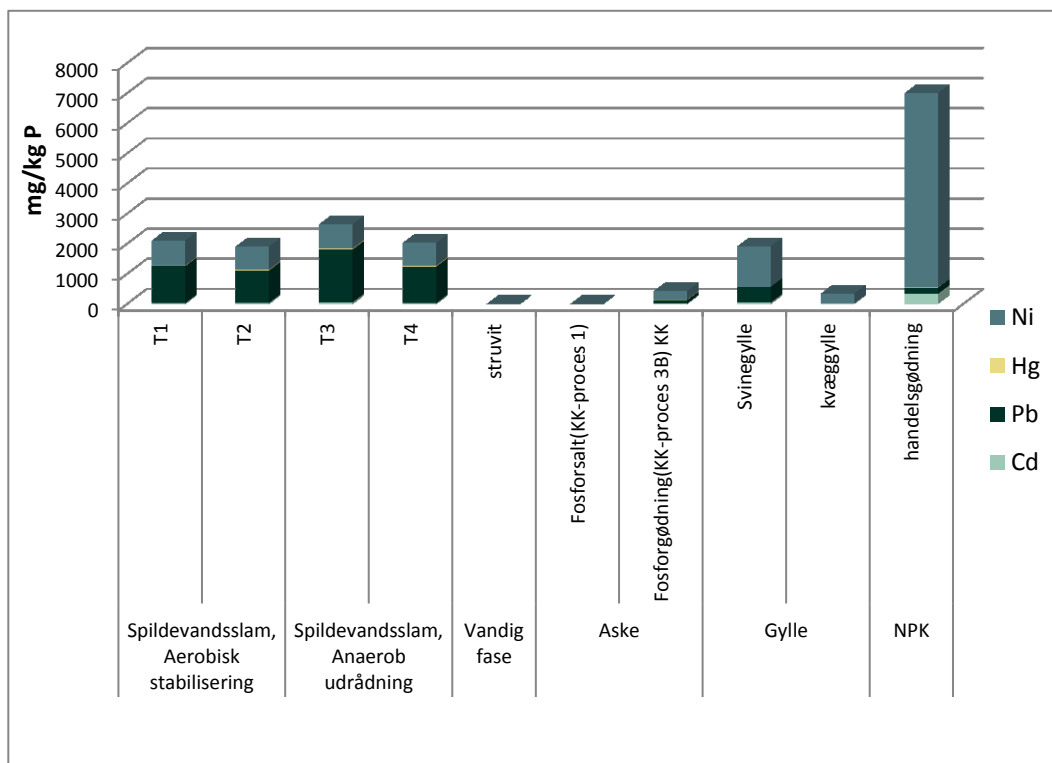

Figur 7 Gødningsproduktkvalitet målt som indholdet af fire tungmetaller per kg fosfor i produktet. T1 repræsenterer gennemsnit kvaliteten af slam produceret på små decentrale anlæg med en behandlingskapacitet på mindre end 20.000 PE; T2 og T3 repræsenterer anlæg i størrelse kategorien over 20.000 PE og under 100.000 PE, T2 med aerob slambehandling og T3 med anaerob behandling; T4 repræsenterer anlæg med en kapacitet på over 100.000 PE. Struvit repræsenterer et uorganisk gødningsprodukt ekstraheret fra en delstrøm på renseanlægget (MST, 2013). Fosforsalt repræsenterer kvaliteten af fosforgødningsproduktet fra Kommunekemi (MST, 2013; KK, 2013); Svinegylle, kvæggylle og sidst kvaliteten af handelsgødning beregnet ud fra et gennemsnit indhold af fosfor i importerede mineralisk gødning i DK (MFLF, 2012a; 2012b).

Figur 7 viser, at kvaliteten af fosforgødningsprodukterne fra de fire anlægstypers slamproduktion ikke er en funktion af anlægstype. Kvaliteten er snarere en funktion af varierende kvalitet af indløbsspildevandet og kan bl.a. tilskrives antal og typer af industrier tilsluttet det kollektive kloaksystem samt vejforhold og oplandsmæssige karakteristika. Figuren viser desuden, at fosforgødningsprodukter ekstraheret fra aske som struvit, efter forarbejdningen har et lavere indhold af tungmetaller relativt til fosfor til sammenligning med indholdet i både slam, gylle og handelsgødning.

4.3.3 Gødningsscenarier

Da LCA³ metoden, som ønskes anvendt til bæredygtighedsbetragtninger i denne vejledning (kapitel 6), ikke er i stand til at integrere over tid, dvs. analysere og opgøre akkumulering af tungmetaller i jorden ved vedvarende gødning med slam, har vi supplerende valgt at modellere udviklingen i tungmetalkoncentrationen i pløjelaget (Pizzol et al., 2012; Thomsen et al., 2012) med udgangspunkt i cadmium, idet cadmium er det tungmetal, som har højest optagelse i afgrøder og dermed vurderes som repræsentativ for tungmetalpåvirkningen.

Vi har modelleret akkumulering af cadmium i det øverste jordlag ved udbringning af de forskellige gødningsprodukter iht. dyrkningsvejledningen for gødskning af afgrødetypen hvede (se evt. Tabel 6) (NaturErhvervsstyrelsen, 2012). Herudover er slamdirektivets retningslinjer anvendt; dvs. udbringning af 30 kg fosfor per ha per år. Resultatet af anvendelsen af forskellige gødningsprodukter over 100 år er visualiseret på Figur 8.

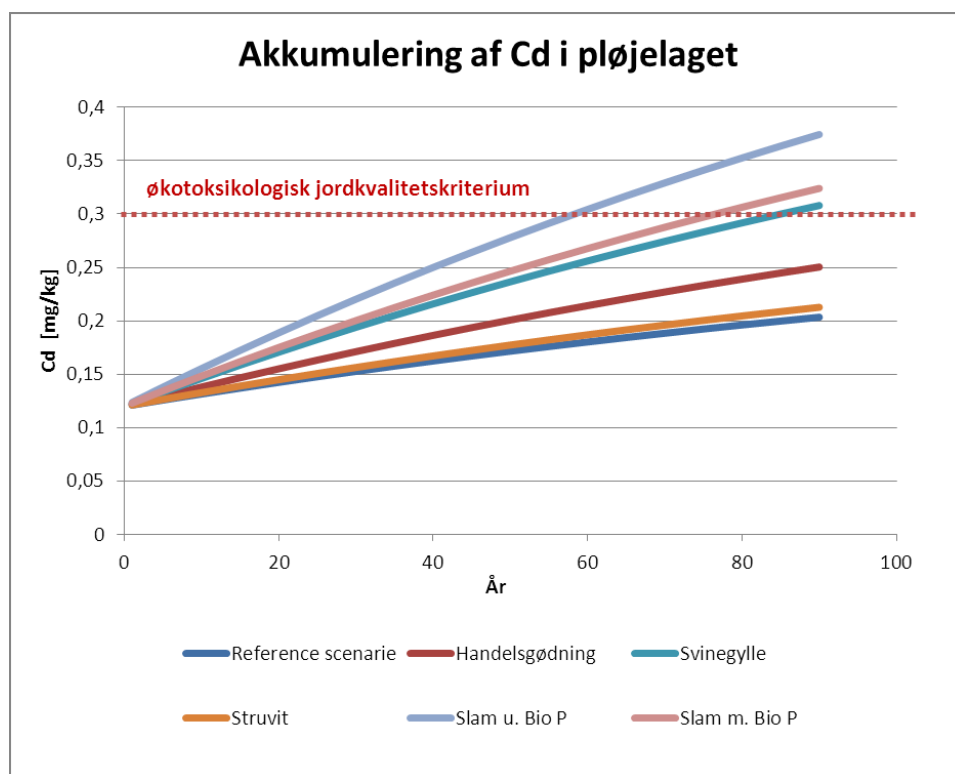

Figur 8 Figuren viser den tidlige udvikling i koncentrationen af cadmium i det øverste jordlag ved anvendelse af de forskellige gødningsprodukter vist i Figur 7. En nærmere beskrivelse af de målte baggrundskoncentrationer samt en detaljeret beskrivelse af jordmodeller findes i (Pizzol et al., 2012).

Den røde stiplede linje repræsenterer det økotoksikologiske jordkvalitetskriterium for cadmium, og er et udtryk for hvilke jordkoncentrationer, der, med den nuværende viden, ikke forventes at give

³ LCA: Livscyklusanalyse

effekter på organismer. Som det ses af Figur 8, overskrides det økotoxikologiske jordkvalitetskriterium indenfor de næste knap 60-80 år i værste tilfælde afhængig af cadmium indholdet i sludslammet. Struvit er det produkt, som har bedste kvalitet mht. cadmium og dermed ligger tættest på baggrundsscenarioet, der repræsenterer udviklingen i jordkvaliteten uden nogen yderligere tilførsel af cadmium fra gødsning af marken (Pizzol et al., 2014). Når struvit ikke påvirker jordkvaliteten i samme omfang som slam, skyldes det, at det teknologisk er muligt at reducere indholdet af tungmetaller i struvitproduktet til sammenligning med indholdet i slam. Det skal dog bemærkes, at tungmetallerne vil findes i restslammet efter struvitproduktionen og skal således håndteres derfra, enten ifølge Slambekendtgørelsen, hvis muligt, ellers via forbrænding. Hvis restslammet efter struvitproduktionen kan udbringes på landbrugsjord, vil cadmium i dette scenario selvsagt også akkumuleres i jorden.

Kvaliteten af den handelsgødning, der er på markedet i dag, har stadig et noget lavere indhold af cadmium sammenholdt med slam. Det skal nævnes, at det ikke er påkrævet at inddrage økotoxikologiske jordkvalitetskriterier i en vurdering af jordkvaliteten (Schwærter & Grant, 2003). Dog er der en øget fokusering på dokumentation af produktkvalitet og bidraget til miljøforbedringer, hvilket er en betingelse for grøn produktion (fx Danish Energy Agency, Ministry of Climate; Energy and Building; Danish Business Authority, Ministry of Business and Growth; Danish EPA, Ministry of the Environment, 2012).

Formålet her er at illustrere varierende miljøforbedringer ved forskellige fosfor genanvendelsesteknologier. En anden måde at værdisætte P genanvendelsesteknologiernes bidrag til miljøforbedringer eller forringelser i relation til ressourceeffektivitet er at opgøre de ændrede sundhedsmæssige omkostninger i forhold til referencescenarioet. En sådan metodisk tilgang er beskrevet i afsnit 6.1 samt i Pizzol et al., 2014.

4.4 Konklusion

Når sludslammet udbringes på landbrugsjorden, er det fordelagtigt med et så højt fosforindhold som muligt i sludslammet, da der derved bliver udbragt en samlet mindre mængde af tungmetaller og miljøfremmede stoffer via fosforgødskningen, der doseres pr. ha i forhold til fosforindholdet. Teknologierne til at fjerne fosfor fra spildevandet påvirker i sig selv ikke mængden af tungmetaller i sludslammet.

Struvit, udfældet fra rejektvandet, har den bedste produktkvalitet sammenholdt med de øvrige uorganiske såvel som organiske gødningsprodukter. Det er dog vigtigt at overveje den resulterende kvalitet af sludslammet, hvis en del af spildevandets fosforindhold udtages og nyttiggøres som struvit. Dette vil sænke fosforindholdet i restslammet (T1-T4 i Figur 7). Hvis dette udbringes på landbrugsjord, vil det medføre en mere koncentreret tilførsel af tungmetaller og miljøfremmede stoffer og dermed kortere tidshorisont før overskridelse af det økotoxikologiske jordkvalitetskriterie for de respektive tungmetaller og miljøfremmede stoffer indeholdt i sludslammet. Det skal dog påpeges, at udbringning af sludslammet, uanset forudgående udvinding af fosfor som struvit, altid skal overholde gældende grænseværdier i slambekendtgørelsen.

Det konkluderes på baggrund af ovenstående model, at en fortsat tilførsel af spormetaller og andre forureningskomponenter til jorden via gødningsprodukter generelt vil føre til en gradvis tiltagende forringelse af jordkvalitet såvel som kornafgrødekvalitet (Pizzol et al., 2013); en problemstilling vi på sigt ikke kan undgå at tage stilling til, hvordan vi håndterer på bedste vis.

5. Incitament for forbedret fosforudnyttelse

Skal de danske vandselskaber foretage langsigtede investeringer for at forbedre udnyttelsen af fosforressourcen fra spildevandet, er det nødvendigt med en vurdering af den nuværende og fremtidige efterspørgsel efter forskellige fosfortyper i landbruget. Dette er afgørende, da teknologivalget til fosforudnyttelsen, som beskrevet i afsnit 2.2.3, giver forskellige typer af fosfor mht. biotilgængelighed, foruden forskellig udnyttelsesgrad og forskellige omkostninger.

Fremtidens prisudvikling og efterspørgsel efter bestemte typer af fosfor er vigtigt for afsætningen af fosforprodukterne og derfor en vigtig drivkraft for teknologiudviklingen.

Dette afsnit indledes med en kort beskrivelse af den nuværende viden om udbuddet af råfosfat, samt efterspørgslen efter fosfor internationalt og den deraf følgende prisudvikling.

I afsnittet analyseres den fremtidige danske efterspørgsel efter fosfor ud fra følgende parametre:

- Det nuværende gødningsforbrug og gødningsefterspørgsel fordelt på slam, gylle og mineralsk gødning
- Hvordan vil efterspørgslen efter fosfor udvikle sig iht. afgrødernes gødningsbehov?
- Forbrug af fosfor efter jordtype; har jordtypen betydning for forbruget af fosfor?
- Har fosfortallet i jorden betydning for efterspørgslen efter fosfor?

5.1 Råfosfat – udbud og prisudvikling

Fosforressourcen er begrænset, idet fosfor kun kan udvindes som råfosfat fra bestemte bjergarter. Nye fosforforekomster er blevet fundet i flere lande, fx Australien, Peru samt Saudi Arabien, og samtidigt er forventningerne til de nu kendte ressourcer mere positive end tidligere – fx konkluderer UNEP (2011), at forekomsterne af råfosfat i lande som Marocco, Kina og USA er større end forventet. I Marocco kan forekomsten være 10 gange så stor som tidligere antaget. Men kvaliteten af disse ressourcer er ikke kendt, og ressourcerne er koncentreret i forholdsvis få lande og områder, hvor forhold som fx arbejdsnedlæggelser i minerne i Marocco kan få stor betydning for det internationale udbud af fosfat. Prisen på monocalciumfosfat er påvirket i opadgående retning pga. uroen i Mellemøsten. Endelig påvirker stigende kornpriser også efterspørgslen på fosfor til handelsgødning. Samlet set betyder dette, at hverken udbud eller efterspørgsel er konstante, men ændrer sig som følge af ændringer internationalt såvel som nationalt.

UNEP (2011) beskriver, at hvis fosfor-reserverne indeholder mindre koncentreret fosfor end tidligere, så vil udvindingen af råfosfat fra disse kilder kunne være behæftet med større miljøskader og et større beslag af areal end nu, samtidigt med at ressourceforbruget ifm. udvindingen stiger. Hermed kan prisen på råfosfat stige voldsomt og en sådan prisstigning kan medføre en øget efterspørgsel efter substitutter til råfosfat ift. den nuværende situation, hvor prisen på råfosfat er relativ lav ift. andre fosforkilder.

Så selv om der er en vis uenighed og usikkerhed om ressourcegrundlaget, råfosfatkildernes størrelse og hvor længe de vil holde, er der ingen tvivl om, at udvikling i såvel efterspørgsel efter fødevarer og

dermed fosfor på globalt plan samt prisudviklingen vil medføre en øget efterspørgsel efter substitutter til råfosfat. Cordell [Cordell, 2008] estimerer, at fosforressourcen vil holde ca. 100 år frem, mens nye beregninger estimerer, at ressourcerne kan holde op til 300 - 400 år [MST, 2013]. Således er efterspørgselen efter fosfor stigende globalt, men efterspørgslen er fordelt på en stigning i udviklingslandenes efterspørgsel og en aftagende efterspørgsel i den udviklede del af verden.

5.2 Det fremtidige behov for fosfor og fosfortyper

På Figur 9 ses fosfortilførsel og fraførsel fra det danske landbrug gennem 20 år. Der har i mange år været et fosforoverskud i dansk landbrug, der er illustreret med rød graf på figuren, hvilket viser, at det ikke har været noget problem at få dækket efterspørgselen efter fosfor med husdyrgødning og handelsgødning. Tilførselen med slam dækker en forholdsvis lille del af det samlede fosforgødningsbehov, ca. 3 % (Grant et al, 2011).

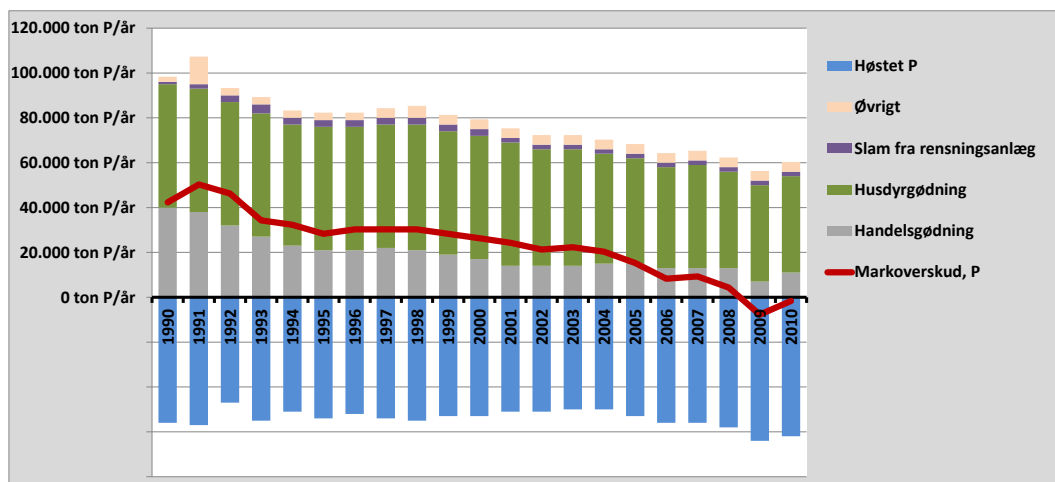

Figur 9 Tilført og høstet fosfor (markbalance), 1990-2010, hele landet. Øvrigt angiver sum af fosforbidrag fra: Såsæd, industri og deposition. Figur lavet efter: Grant et al (2011) Landovervågningsoplande 2010. Videnskabelig rapport fra DCE, nr. 3, 2011. Aarhus Universitet

Anvendelsen af handelsgødnings-fosfor i dansk landbrug er reduceret med over 70% siden 1990 (jf. Figur 9), og tilførslen af fosfor med husdyrgødning har været den største tildelingspost i hele perioden. Anvendelsen af husdyrgødningsfosfor er dog også reduceret i perioden (ca. 16%), hvilket bla. skyldes en målrettet indsats for at udnytte fosfor i dyrernes foder bedre.

En af forklaringerne på den reducerede fosforanvendelse i Danmark er, at prisen på P i handelsgødning har været stigende i de sidste år, med en stor prisstigning i 2008/09 (jf. Figur 10). Dette afspejlede sig i et dyk i forbruget i den samme periode. Der er ikke data til at foretage en analyse af prisfølsomheden på handelsgødningsfosfor alene, da gødningen sælges sammen med N (kvælstof) og tildels også K (kalium), men sammenhængen synes plausibel ud fra en simpel iagttagelse af prisudvikling og forbrug. Dette tidspunkt var yderligere præget af en stor prisstigning på korn, og denne prisstigning virker i den samme retning, da den øger efterspørgslen efter fosfor. Prisen på både afgrøder og fosfor er reduceret igen efterfølgende, men fosforprisen er atter stigende og ligger nu på omkring 12 kr/kg P, se Figur 10. Dette er på trods af en faldende kvalitet af den mineralske fosforgødning, hvor man kan observere en stigning i indholdet af cadmium.

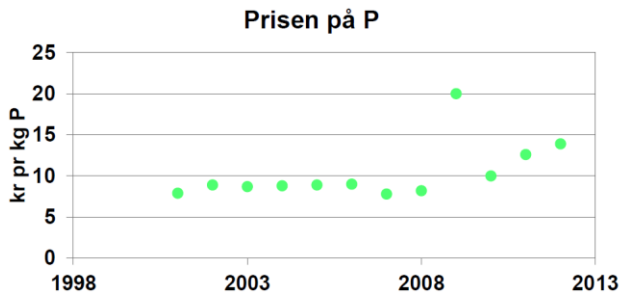

Figur 10 Prisen på fosfor fra 2000 til 2013 (Kilde: Videnscenter for Landbrug, Budgetkalkulerne 2012)

Landbrugets udnyttelse af det tilførte fosfor er generelt steget i den betragtede periode, idet tilførslen er reduceret, mens mængden af høstet fosfor er stigende. I midten af 00'erne nærmede fosforindholdet i de høstede afgrøder sig således den samlede fosfortilførsel, og i 2009-2010 oversteg den høstede mængde fosfor tildelingen af fosfor. I gennemsnit for landet som helhed er fosforbalancen således blevet negativ. Det betyder, at der tæres på fosforreserverne i jorden. Den udvikling er ikke bæredygtig på lang sigt, hvis den nuværende produktionseffektivitet skal opretholdes.

For at opretholde et stort udbytte er det nødvendigt, at jorden indeholder en vis mængde bundet fosfor, hvorfra planterne kan forsynes løbende gennem vækstperioden. Når det på landsplan i praksis har været muligt at fraføre mere fosfor med høsten end der er tilført, er det netop fordi, der findes en stor fosforpulje i jorden, der er opbygget gennem adskillige år. Ifølge Rubæk (2013) er det nuværende fosforoverskud i den danske jord på 3,8 mio. tons fosfor, svarende til ca. 1,4 ton P/ha.

Hvis perioden for de sidste 20 år betragtes isoleret, kan der, ud fra værdierne vist på Figur 9, laves en illustrativ overslagsberegning af det fosforoverskud, der alene i denne periode er genereret. Resultatet ses på Figur 11.

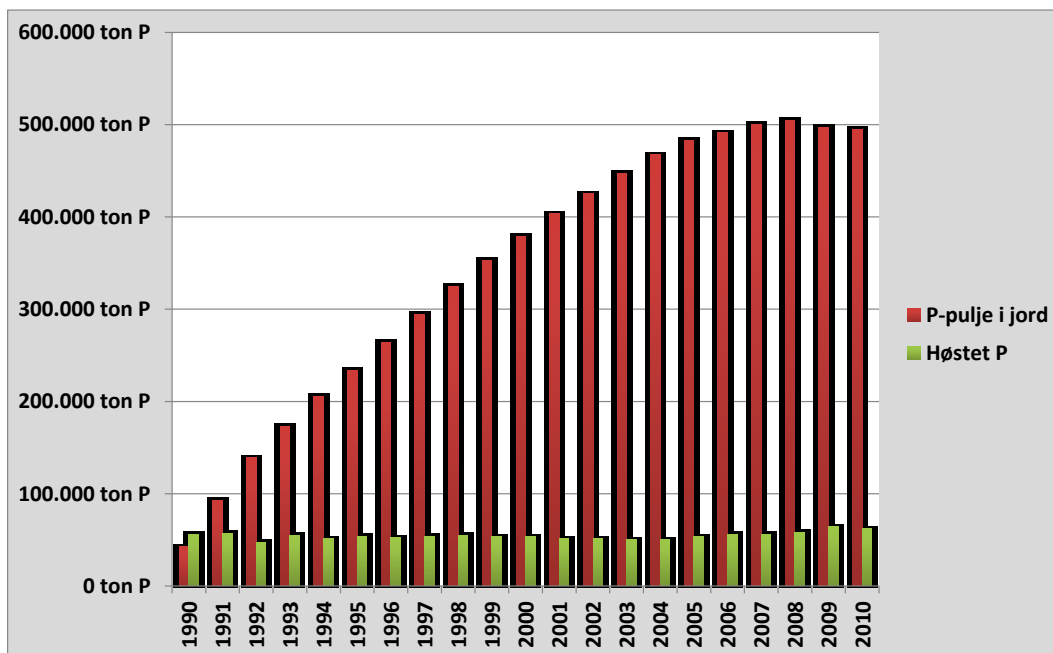

Figur 11 Illustration vedr. akkumulering af fosforoverskud for hele landet fra 1990 til 2010. Det forudsættes for illustrationens skyld, at der ikke udvaskes fosfor fra jorden. Figur lavet frit efter data fra: Grant et al (2011) Landovervågningsoplande 2010. Videnskabelig rapport fra DCE, nr. 3, 2011. Aarhus Universitet.

Figuren illustrerer, at det først er indenfor de sidste 5 år, at fosforophobningen på landsplan er stagneret.

5.2.1 Regional fordeling af fosfortal i Danmark

For at kunne forstå det danske behov for fosfor er det nødvendigt ikke kun at vurdere ud fra landets gennemsnitstal, men også betragte den regionale fordeling af fosfor i jordpuljen.

De regionale variationer i tildelingen af fosfor, primært gennem husdyrgødningen, er meget store, og har stor betydning for vurderingen af fordelingen af den fremtidige efterspørgsel efter alternative fosfortyper regionalt.

Jordens fosfortal kan anvendes som en vejledning til at vurdere, om mængden af plantetilgængeligt fosfor er tilstrækkelig til at opnå det ønskede udbytte. Som beskrevet i afsnit 4.1 er det ønskede fosfortal for landbrugsjord mellem 2-4 (Rubæk et al., 2005) og den anbefalede fosfortilførsel i forhold til jordens fosfortal, som vist i Tabel 2.

Analysen udført i NOVANA overvågningsprogrammet viser, at der er underskud på fosfor ved planteavlsbrug. På kvæg- og svinebrug over 0,7 dyreenheder per ha er der et overskud af fosfor i kg P/ha, mens der er underskud på bedrifter, der har en lavere husdyrtæthed, jf Figur 12.

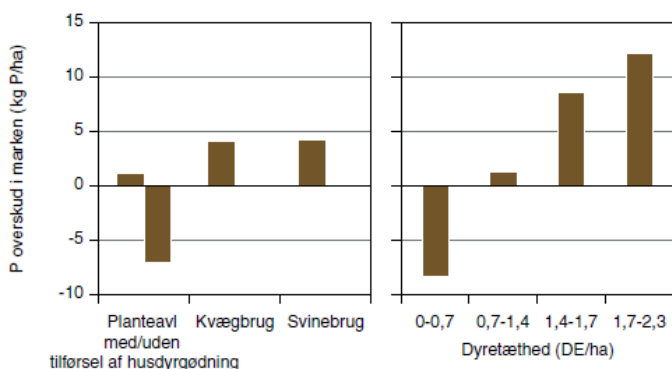

Figur 12 Fosforoverskud i NOVANA overvågningsoplande, fordelt på brugstype og brugsstørrelse (Grant et al. 2011)..

Dette betyder, at behovet for tilførsel af fosfor fra andre kilder end de nuværende varierer meget mellem regioner og brugstyper. Efterspørgslen efter andre fosforgødningstyper end handels- og husdyrgødning vil derfor være meget afhængigt af hvor meget husdyrgødning, der er tilgængeligt i området, også i fremtiden.

På Figur 13 og Figur 14 ses den danske regionale fordeling af jorde med fosfortal, grupperet fra 1 til >10.

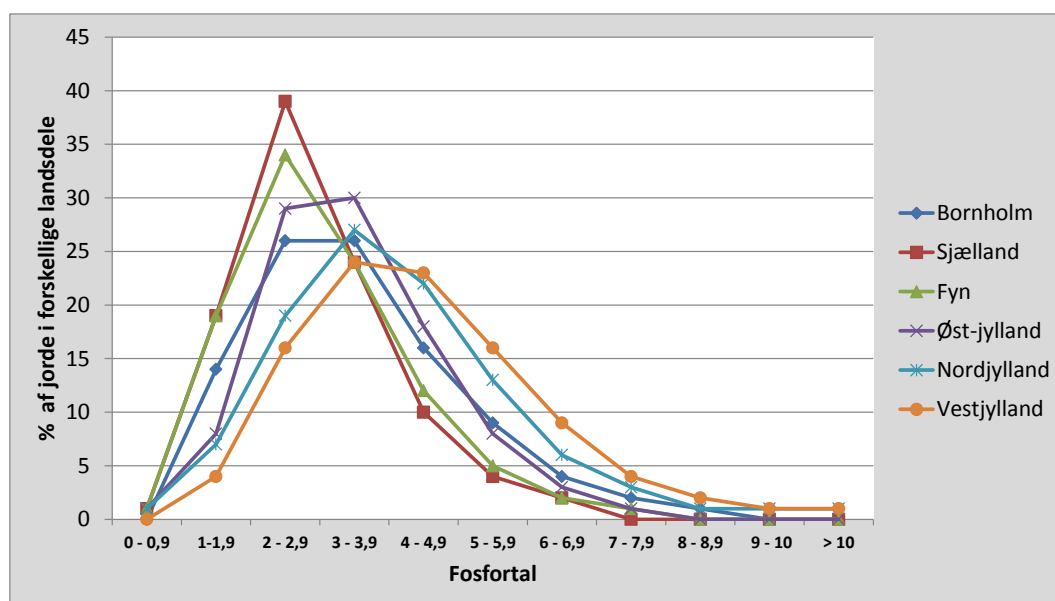

Figur 13 Procentvis fordeling af fosfortal i de forskellige regioner/landsdele. Figur lavet efter data fra: "Oversigt over landsforsøgene 2011", Videncenter for Landbrug.

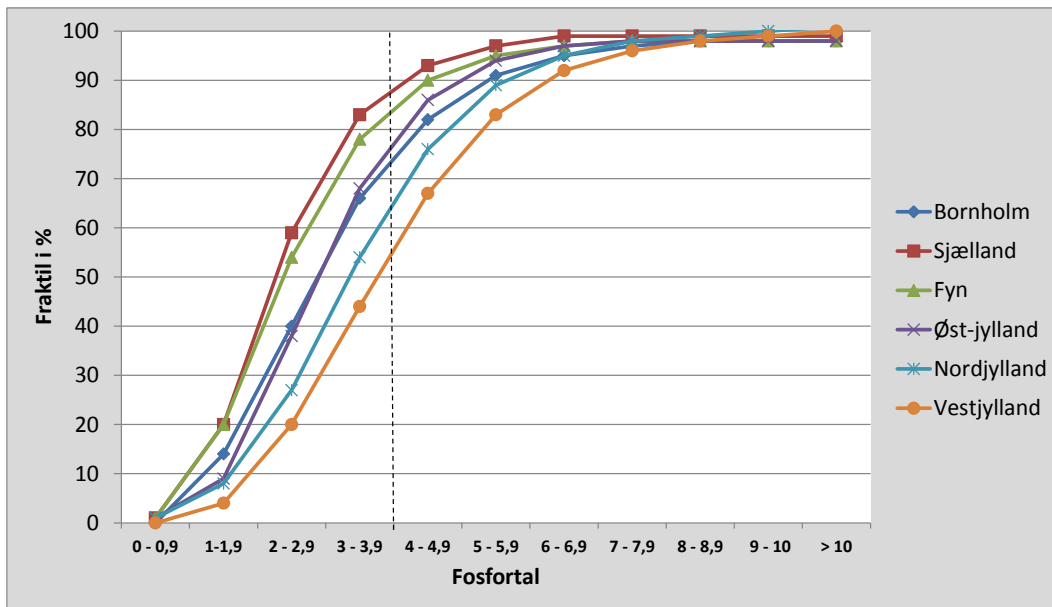

Figur 14 Fraktildiagram af fosfortal i de forskellige regioner/landsdele. Figur lavet efter data fra: "Oversigt over landsforsøgene 2011", Videncenter for Landbrug. Det anbefalede fosfortal ligger mellem 2 og 4.

Figur 13 og Figur 14 viser, at det er en stor andel (ca. 50 %) af de østdanske jorde (Sjælland og Fyn), der har et fosfortal, der ligger under 4, hvor det anbefalede niveau er 2-4.

Det ses, at der er en overrepræsentation af jorde med et fosfortal over 2-4 i Nord- og Vestjylland, hvilket skyldes den intensive husdyrproduktion og dermed udbringning af gylle med et højere indhold af svært tilgængeligt fosfor sammenlignet med handelsgødning.

Sammenholder vi disse oplysninger om den geografiske fordeling af de lave og højere fosfortal med jordbundtypefordelingen i Danmark vurderes det, at der er sammenfald mellem lave fosfortal og sandblandede lerjorde (JB 5 og JB 6), idet særligt Sjælland, Bornholm, Fyn og Østjylland har en høj fraktion af disse to jordtyper (Thomsen 2012).

Årsagen til de lavere fosfortal på Sjælland, Fyn, Bornholm og Østjylland skyldes til dels, at disse repræsenterer de mest intensivt dyrkede jorde, og at arealanvendelsen her primært er planteproduktion. Der tilføres derfor ikke så meget husdyrgødning til disse jorde. Andre årsager til de lavere fosfortal i disse områder kan tilskrives nedgangen i tilførslen af mineralsk handelsgødning (tilgængeligt fosfor). Den reducerede tilførsel af fosfor kan resultere i en stigning i planterøddernes frigivelse af enzymer, der omdanner jordens organiske fosfor til mineralsk plantetilgængeligt fosfor (Christensen, 1997) og dermed en nedgang i jordens fosfortal over længere tid.

Høstudbyttet fordelt på landsdele (Tabel 5) viser størst høstudbytte på Sjælland uanset jordtype, dog med en tendens til forhøjede udbytter på jordbundstype 5 og 6 på tværs af regioner.

Tabel 5 Høstudbytter på dyrkede arealer fordelt på regioner og landsdele, Tons tørstof per hektar. JB angiver jordbundstypen, hvor lavt nummer svarer til en sandet jord, mens højt nummer svarer til en leret jord. Kilde: Baseret på data fra Danmarks statistik.

tons TS / ha	JB 1	JB 2	JB 3	JB 4	JB 5	JB 6	JB 7	JB 8	JB 11
Jordtype	Grovsandet jord	Finsandet jord	Groverblandet sandjord	Finlerblandet sandjord	Grovsandblandet lerjord	Fin sandblandet lerjord	Lerjord	Svær lerjord	Humus
Bornholm	56	0	47	53	92	77	83	10	0
Fyn	66	55	96	96	102	102	84	0	90
Syddjylland	98	65	85	85	98	91	90	76	98
Vestjylland	81	81	81	80	83	75	70	33	81
Østjylland	85	70	81	83	80	102	92	45	84
Nordjylland	94	97	80	97	77	88	89	22	81
Sjælland	99	128	145	177	152	176	154	0	140

Sammenligning af Figur 14 og Tabel 5 indikerer, at der ikke er direkte sammenhæng mellem fosfortal og udbytte. Men over tid kan et lavt fosfortal føre til reducerede udbytter, såfremt der ikke gødes tilstrækkeligt under planternes vækstperiode. Opgørelser viser, at fordelingen af dyrket hvede er højst på jordbundstype JB5-6 og 7, som samtidig er de jorde, der modtager de højeste mængder af gødning per ha ifgl. Dyrkningsvejledningen (NaturErhvervsstyrelsen, 2012). Dette indikerer, at udbyttet i højere grad er en funktion af gødningstilførslen end af jordtypekarakteristika for jorde med lavt P-tal. På baggrund heraf anbefales det, at der tilføres mere fosfor i en form, som har en genopbyggende effekt på de jorde, som har et fosfortal, der ligger under 2 (Rubæk, 2005; Grant et al, 2011).

5.2.2 Udvikling i efterspørgslen efter fosfor iht. afgrødernes gødningsbehov

Afgrødernes P-behov er beskrevet i Naturerhvervsstyrelsens vejledning (2012) om gødsknings- og harmoniregler for planperioden 1. august 2011 til 31. juli 2012, og fremgår for nogle udvalgte afgrøder i Tabel 6.

Tabel 6 Afgrødespecifikke fosforbehov, kg/ha/år.

Afgrøde	Vinterhvede	Vårhvede	Rug	Vinterbyg	Vårbyg	Vårraps	Vinterraps	Ærter	Græs	Majs
P behov	22	19	18	20	22	25	32	27	15	38-45

Tabellen viser, at for kornafgrøder er fosforbehovet ganske ens, men det er højere for raps, ærter og majs samt lavere for græs. Sker der en forskydning af afgrødesammensætningen i Danmark mod mere raps og ærter, så vokser fosforbehovet, mens det aftager, hvis der sker en forskydning mod mere græs.

Nielsen et al. (2011) fremskriver udviklingen i det totale landbrugsareal frem til 2030, ved at implementere udtagning af areal iht Grøn Vækst planen (50.000 ha) til dyrkningsfrie bræmmer omkring vandløb og søer og ved at antage en fortsat reduktion i landbrugsarealet iht hidtidig trend (160.000 ha) fra 2009-2030 som følge af udtagning af jord til udbygning af veje og byer samt udtagning af arealer i natur- og miljøfølsomme områder. Det antages, at der ikke sker en væsentlig ændring i afgrødesammensætningen, så den samme afgrødefordeling som i 2009 fortsættes.

Tabel 7 Fremskrevet udvikling i landbrugsarealet, 1000 ha.

	2009	2015	2020	2025	2030
Landbrugsareal, 1000 ha	2654	2530	2492	2454	2414

Formålet med denne fremskrivning er en vurdering af omfanget af emissionen fra landbruget i 2030, og i den sammenhæng er fremskrivningen af det totale landbrugsareal vigtig, mens fremskrivningen af afgrødefordelingen spiller en mindre afgørende rolle. Dette skyldes de mange usikkerhedsfaktorer som fx fremtidige priser, klima og udbytteeffekt, udvikling i diæter og efterspørgsel efter vegetabiliske kontra animalske produkter etc. Der anvendes samme antagelse til fremskrivningen af fosforbehovet.

Iht. Figur 9 blev der tilført 56.000 tons P i 2009 til et samlet areal på 2.654.000 ha. Da 2009 var et år med et meget lavt fosforforbrug, vælges et gennemsnit af årene 2008-2010, dvs. 60.000 tons. Hvis vi regner med, at fosforbruget på landsplan skal svare til afgrødernes behov, så balancen går i nul og ikke er negativ, vil efterspørgslen efter fosfor med den nuværende afgrødefordeling skulle være (60.000 tons P/2.654.000 ha), dvs. 23,5 kg/ha.

Under disse forholdsvis grove antagelser vil den fremtidige efterspørgsel efter fosfor i 2030 være reduceret til (23,5*2.414.000 ha) = ca. 57.000 tons. Denne vurdering af det fremtidige danske fosforbehov i landbruget er illustreret med tilsvarende forbrug og fraførsel siden 1990 på Figur 15

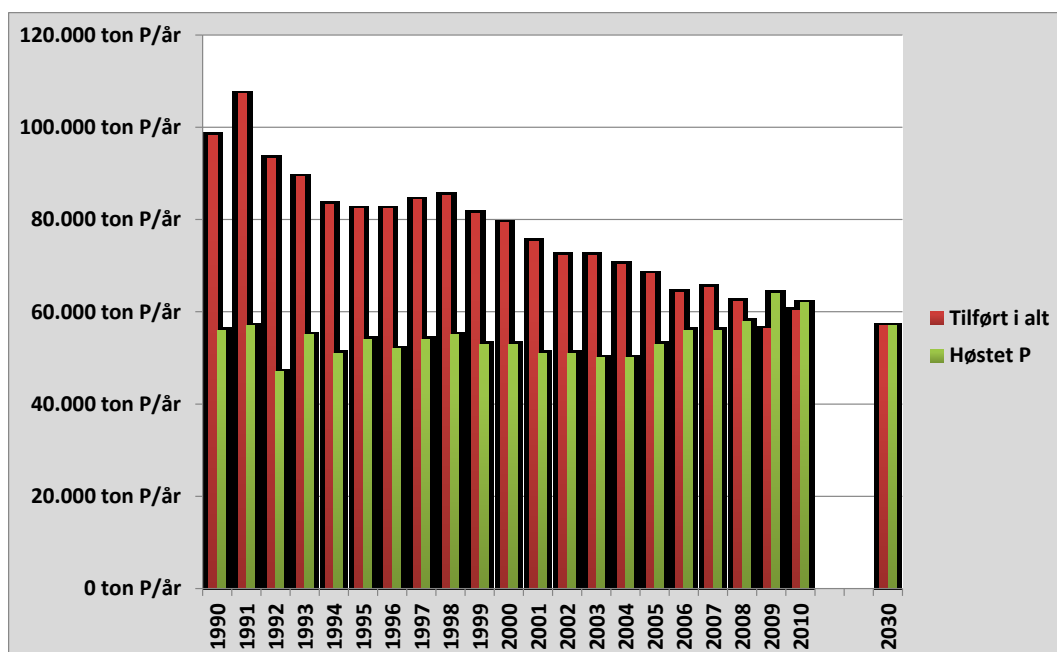

Figur 15 Sammenligning af de sidste 20 års tilførsel og fraførsel af fosfor (data frem til 2010 er taget fra: Grant et al (2011). Figuren er suppleret med det i denne rapport fremskrevne forbrug og fraførsel for 2030.

Ud fra denne fremskrivning, illustreret på Figur 15 ved 2030, vurderes det danske landbrugs forbrug af fosfor som værende på vej mod stagnering og efterspørgslen forventes dermed at forblive som i dag.

5.3 Samlet vurdering af incitamentet for forbedret udnyttelse af fosfor i slam

Nyere analyser viser, at fosforressourcen ikke ophører indenfor en overskuelig tidshorisont – men den er ikke ubegrænset. I tillæg kommer, at råfosfat udvindes i lande og egne, hvor urolige samfundsforhold kan medføre ustabile leverancer og påvirke prisen på handelsgødning i opadgående retning. Dette taler for en videreudvikling af teknologier til genanvendelse af de fosforkilder, vi har idag, så prisen på disse produkter nærmer sig handelsgødningsprisen.

For at blive i stand til at vurdere incitamenterne til at forbedre fosforudnyttelsen og genanvende en større del af fosforressourcen i spildevandet, er den nuværende gødningsefterspørgsel undersøgt; hvordan den fordeler sig på slam og andre fosforkilder, samt hvordan udbud og efterspørgsel vil ændre sig over tid.

Slam udgør i dag en meget lille andel af den samlede fosfor gødningstilførsel, < 3%, og der er et potentiale for at udnytte en større del af spildevandets indhold. Fosforgødning tilført som slam er i dag den billigste måde at tilføre fosfor på, da landmanden modtager betaling herfor.

Incitamenterne for landmændene til at efterspørge en større mængde fosfor fra spildevandet afhænger dels af prisen på andre fosfortyper ift. prisen på fosforgødning fra spildevand, udbuddet af andre fosfortyper og dels af behovet for øget fosfortilførsel til jorden.

Analysen af den fremtidige efterspørgsel efter fosfor indikerer, at der, pga de lave fosfortal i de østlige dele af Danmark, kan opstå behov for en øget tilførsel af fosfor i denne region ift. det, der tilføres i dag. En bedre fordeling af husdyrgødning kan være et andet middel til at dække fosforefterspørgslen i denne del af Danmark, men det er dyrt at transportere husdyrgødningen over lange afstande, hvorfor spildevandsslam kan være et godt alternativ.

Som nævnt i afsnit 4.2 kan slam fra renseanlæg med bio-P processen levere et gødningsprodukt via slammet, som er i stand til at tilføre jorden biotilgængeligt fosfor og samtidigt bidrage til opbygningen af jordens fosfortal, hvis dette er påkrævet. Gødningsprodukter fra nye teknologier til intern fosforgenvinding via struvit, har tilsvarende potentiale for at kunne levere et produkt, der kan understøtte genopbygning af jordens fosfortal og samtidigt levere labilt plantetilgængeligt fosfor.

6. Samfundsøkonomiske omkostninger ved udnyttelse af fosfor fra spildevand

Omkostningerne ved udnyttelse af fosfor fra spildevand kan opgøres i forhold til:

- De driftsøkonomiske omkostninger for selskaberne
- Omkostningerne for samfundet.

I dette kapitel gennemgås de samfundsøkonomiske omkostninger, mens de driftsøkonomiske omkostninger for selskaberne gennemgås i kapitel 9 og 10.

Omkostningerne for samfundet ved recirkulering af slam til landbrugsjord består i princippet både af miljø- og sundhedsomkostningerne og af omkostningerne ved recirkuleringen. De eventuelle sundhedsomkostninger bør opgøres, da de vil vise konsekvenserne af evt. uønskede stoffer i gødningen som fx tungmetaller. En fuld cost-benefit analyse af scenarier for recirkulering af slam bør derfor omfatte opgørelse af samtlige miljø- og sundhedsmæssige konsekvenser, positive og negative, samt omkostningerne som følge af ændret ressourceforbrug (kapital, investeringer, arbejdskraft, kemikalier mv.) ift. den nuværende håndtering af slam (som kan kaldes "basis-tilstanden"). Det er ikke muligt at beregne samtlige samfundsøkonomiske omkostninger og gevinster indenfor rammen af dette projekt, da denne type beregninger er særdeles data- og tidskrævende. Det er hensigten at vise eksempler på, hvordan disse omkostninger kan opgøres.

På baggrund af det foreliggende datagrundlag og modeller er der foretaget beregninger, der viser forskel mellem rensningsmetoderne, når det gælder det resulterende indhold af cadmium i slammet sammenlignet med mineralsk gødning. Resultaterne viser en rangordning af gødningsprodukter efter cadmiumindhold og de beregnede sundhedsomkostninger⁴ som cadmium kan medføre ved human eksponering. Ved at indregne omkostningerne ved cadmiumeksponering i sammenligningen mellem handelsgødningsfosfor og fosfor fra slam kan vi illustrere⁵ gødningstypernes fordele og ulemper, hvis man rangordner dem udelukkende efter cadmiumindhold og de sundhedsomkostninger som cadmiumeksponering medfører.

Som del af den samfundsøkonomiske analyse har vi også beregnet, hvordan omkostningerne for rensningsteknologierne varierer ift. hvad et kg P koster for de forskellige teknologier. Denne type information kan bruges til at bedømme slams evt. fordelagtighed i forhold til andre gødningstyper

⁴ De mulige sundhedseffekter er bl.a. nyresygdom og osteoporose, og sundhedsomkostningerne som de tabte leveår som følge af disse sygdomme.

⁵ De viste beregningsresultater er primært ment som illustration af forskelle mellem gødningstyperne, da det kun er cadmium det er muligt at analysere med den anvendte model fra DEFRA (2011), mens det ikke er muligt at analysere andre tungmetaller, organiske miljøfremmede stoffer mv.

på et samfundsøkonomisk grundlag og også til at vurdere niveauet for et evt. tilskud til recirkulering af slam i det omfang, det anses som vigtigt at tilskynde til en øget substituering af mineralisk gødning med gødning fra slam.

I det følgende afsnit præsenteres derfor de beregnede sundhedsomkostninger for cadmium i slam, og derefter beregningerne af omkostningerne per kg P produceret, beregnet i velfærdsøkonomiske beregningspriser (se forklaringsboks i bilag 5).

6.1 Beregnede sundhedsomkostninger for cadmium i slam og mineralisk gødning

De modellerede jordkoncentrationer vist i Figur 8 i afsnit 4.3.3 er input parametre i en model, der kombinerer eksponeringsberegninger for cadmium med en økonomisk opgørelse af sundhedsomkostningerne, udviklet af DEFRA (2011). Modellen er blevet tilpasset fra engelske til danske betingelser (jf. Pizzol et al 2014), og anvendes til at beregne sundhedsomkostningerne ved brug af cadmiumholdige gødningsprodukter.

Sundhedseffekterne omregnes til sundhedsomkostninger ved omregning til de tabte leveår som eksponering med cadmium medfører, og hermed kan de velfærdsøkonomiske omkostninger beregnes. Dette er naturligvis kun en del af de velfærdsøkonomiske omkostninger forbundet med udbringning af gødning. Da der hverken er regnet på andre omkostninger eller gevinster ved udbringningen, giver beregningen ikke et fuldt billede af de velfærdsøkonomiske konsekvenser ved udbringning af forskellige gødningstyper. Men beregningerne kan anvendes til at illustrere forskellen mellem gødningstyperne ud fra den udvalgte forureningkomponent cadmium.

Ud fra en model til estimering af tungmetallers speciering og transport i jord (Simplified Fate and Speciation Model - SFSM modellen udviklet af Pizzol et al., 2012) kan vi beregne optagelsen af cadmium i brødhvede, som er input parameter i den anvendte model til beregning af sundhedsomkostningerne, herefter kaldt cadmium-modellen (DEFRA, 2011;Pizzol et al., 2014⁶).

Foreløbige resultater er angivet i Tabel 8, der viser den beregnede nutidsværdi af sundhedsomkostningerne ved forskellig grad af Cd eksponering i kr./ kg P ved spredning af 2200 kg P/km²/år (Pizzol et al., 2014).

Tabel 8 Årlige sundhedsomkostninger ved anvendelse af de forskellige gødningsprodukter af varierende kvalitet, som dog alle overholder kravværdierne i slambekendtgørelsen, DKK/kg P (Pizzol et al., 2014).

Mineralisk gødning	T1 slam	T2 slam	T3 slam	T4 slam	Struvit	Svinegylle
0,053	0,09	0,1	0,2	0,09	0,001	0,013

⁶ I SFSM modellen ganges tilvæksten i Cd koncentration (Δ -Cdsoil) med bioconcentrationfaktoren (BCF), hvorved det bestemmes hvor meget ekstra Cd, der optages i planter (i modellen bruges brødhvede som modelafgrøde) sammenlignet med et referencescenarie (BAU). Når planteoptagelsen er bestemt, er det efterfølgende muligt at beregne den humane Cd indtagelse, ved at gange Cd koncentrationen i planten med den daglige indtagelse af hvede. For de scenarierne, vist i Figur 8 i afsnit 4.3.3, har vi med anvendelse af DEFRA's cadmium model (DEFRA 2011) tilpasset til dansk indtagelse af fødevarer beregnet som det daglige indtagelse af cadmium for den danske befolkning over en periode på 100 år. Herudfra er det muligt at beregne sundhedseffekterne af en livslang dagligt indtagelse af cadmium via hvedeprodukter, ved at beregne hvor stor en del af befolkningen (i forhold til baggrundsbelastningen), der akkumulerer cadmium i et omfang, som resulterer i nyresygdom og osteoporose i en alder af 50 år. De samlede velfærdsøkonomiske omkostninger, forårsaget af de helbredsforringelser som cadmium forårsager, bestemmes ved at gange antallet af individer, som estimeres at blive ramt, ganget med værdien af et leveår - VOLY (value of a lifetime year), korrigeret for nedsat livskvalitet på grund af nyresygdom og osteoporose (QALY) (Pizzol et al., 2014).

Tabellen viser de laveste sundhedsomkostninger ved anvendelse af struvit som fosforgødningsprodukt. På grund af det højere indhold af Cd i slam angivet i mg Cd / kg P sammenlignet med mineralsk gødning er omkostningerne ved anvendelsen af slam på landbrugsjorden højere end ved anvendelse af mineralsk gødning og svinegylle. Hertil skal det præciseres, at anvendelsen af struvit ikke kan sammenlignes direkte med fosforgødning med slam, da struvit kun er en del af det produkt, der er resultatet af spildevandsrensningen med denne teknologi. Restslammet vil indeholde størstedelen af spildevandets fosforindhold og skal på tilsvarende vis udbringes på landbrugsjord, eller alternativt anvendes på et slamforbrændingsanlæg.

Denne rangordning af gødningsprodukterne efter cadmiumindhold og sundhedsomkostningerne, rangordner, som nævnt tidligere, gødningstyperne efter sundhedsomkostningerne ved eksponering af cadmium. For at få et fuldt billede af de velfærdøkonomiske konsekvenser bør værdien (omkostningerne) af alle andre miljøpåvirkninger og sundhedsomkostninger som følge af forskellig anvendelse af slam også opgøres. Eksempelvis vil gødningstyperne lede til forskellig grad af udvaskning af fosfor til vandmiljøet, men disse omkostninger forbundet med udledning af fosfor er ikke medtaget, da fosforudvaskningen ikke kun bestemmes af gødningstypen, men også varierer meget med afgrøde, gødskningsstidspunkt, udbringningsmetode og lokale forhold som jordtype, hældning etc. Skaden på miljøet som følge af fosforudvaskning varierer også meget mellem recipienter. Det er derfor et omfattende arbejde at koble data og information om de forskellige gødningstyper, udvaskningen og afstrømningen af fosfor fra forskellige gødningstyper, fosfor - tilførslen til vandmiljøet – og værdien af reduktioner af fosfortabene til miljøet.

Tilsvarende er sundhedsomkostningerne ved indholdet af bly og andre miljøfremmede stoffer ikke opgjort, da der ikke findes en tilgængelig model herfor, som tilfældet er for cadmium.

6.2 Eksempler på beregnede direkte velfærdsøkonomiske omkostninger af teknologier

I tillæg til værdien af de øvrige positive eller negative miljøeffekter bør de velfærdsøkonomiske omkostninger ved selve udnyttelsen af fosforindholdet i spildevandsslammet medtages i beregningerne.

Disse omkostninger, beregnet som de årlige ekstraomkostninger ved slamhåndtering i renseanlægstyperne, hvorfra produktkvaliteten er opgjort i afsnit 4.3.1:

- Type 1) Anlæg <20.000 PE uden udrådning. Direkte udbringning af slutfavandet slam
- Type 2) Anlæg 20.000-100.000 PE uden udrådning. Direkte udbringning af slutfavandet slam
- Type 3) Anlæg 20.000-100.000 PE inkl. udrådning. Forbrænding af udrådnet slutfavandet slam og uden genvinding af fosfor
- Type 4) Anlæg >100.000 PE inkl. udrådning. Forbrænding af udrådnet slutfavandet slam og uden genvinding af fosfor

Omkostningerne er opgjort i Tabel 9.

Tabel 9 Beregnede velfærdsøkonomiske omkostninger for de 4 teknologier, samt beregnet DKK/kg P i slam.

	T1	T2	T3	T4
Total P i slam per år, tons per år	16.241	16.241	81.204	81.204
Totale omkostninger, fosfor, kr. per anlæg	3.227.452	2.887.352	9.341.427	7.481.567
Årlige driftsomkostninger per PE	161	144	93	75
Omkostning per kg P (total P)	198,7	185,5	115	94,3

Kilde: Beregningerne er udført af AU/DCE, og er baserede på data fra typeanlæggene (Anlægsspecifikke grønne regnskaber samt Peter Tychsen, Krüger).

De samlede årlige omkostninger er størst for type 3 anlægget, mens de højeste årlige omkostninger per personekvivalent (PE) samt per kg P er beregnet for anlægstype 1.

Den laveste omkostning per kg P (målt som total P) opnås for anlægstype 4, som er BioP teknologien, implementeret på et stort anlæg med anaerob udrånding og en behandlingskapacitet på 100.000 PE. På trods af, at driftsudgifterne til BioP er større ved dette anlæg end for anlægget uden BioP, så er der dels større omkostninger til kemikalier i anlægstype 3, som er uden bio-P og også en mindre kraftvarmeproduktion som sælges.

I tillæg til at BioP teknologien giver en lavere total omkostning samt lavere omkostning per kg total P udvundet, så er fosfor indholdet mere biotilgængeligt end det fosfor, der udvindes med kemisk fældning, og med større biotilgængelighed af fosforet fra BioP, synes denne teknologi umiddelbart mere fordelagtig end de øvrige teknologier.

Omkostningerne i Tabel 9 er opgjort i velfærdsøkonomiske beregningspriser. Metoden til denne opgørelse er beskrevet i (Miljøstyrelsen 2011), og kort gengivet i Box 1 i Bilag 5. Til sammenligning er omkostningerne per kg P i handelsgødning beregnet til 16,2 kr/kg P i velfærdsøkonomiske beregningspriser (12 kr/kg P i faktorpriser).

Der er ikke indsamlet data i dette projekt til belysning af omkostningerne for fosfor fra struvit. Et svensk studie viser, at både kemikalieomkostningerne til fældning af fosfor, og hvordan man fælder struvit i anlægget, har stor betydning for prisen på fosfor fra struvit (Stockholm Vatten 2006). Det svenske studie viser, at ved kontinuerlig struvitfældning kan kemikalieomkostningerne reduceres betragteligt sammenlignet med andre metoder, og struvitfældning kan reducere kemikalieomkostningerne fra 24 til 4,6 SEK/m³ rejektivand, hvilket giver en reduktion fra 720 SEK/kg fosfor, til 160 SEK/kg fosfor. Forsøg ved svenske anlæg viser endvidere, at storskala struvitfældning reducerer kemikalieomkostningerne til 1 kr/m³ rejektivand og modsvarer en pris per kg P på 25 SEK. Det vil sige, at denne metode kan producere P til lavere omkostninger per kg total P end de øvrige anlæg.

6.3 Konklusioner

Analysen af den fremtidige efterspørgsel efter fosfor (vist i afsnit 5.2) indikerer, at der pga. de lave fosfortal især i de østlige dele af Danmark, er behov for en øget tilførsel af fosfor ift. det, der tilføres i dag, mens der i den vestlige del af Danmark stadig findes overskud af fosfor i jorden.

Fosforgødning som handelsgødning er den samfundsøkonomiske billigste måde at tilføre fosfor på, og nyere analyser viser, at fosforressourcen ikke ophører indenfor en overskuelig tidshorisont – men den er ikke ubegrænset. I tillæg kommer, at råfosfat udvindes i lande og egne, hvor urolige samfundsforhold kan medføre ustabile leverancer. Dette taler for, at teknologier til recirkulering af de nationale fosforkilder videreudvikles, så prisen ved disse produkter kan tilnærme sig handelsgødningsprisen.

Analysen og sammenligningen af de velfærdsøkonomiske omkostninger ved teknologierne til at udvinde fosfor fra slammet viser, at BioP teknologien medfører en lavere omkostning per kg P, når man sammenligner med tilsvarende anlæg med kemisk fældning. Dette gælder både for anlæg af størrelserne 20.000 PE og 100.000 PE, men omkostningerne både per PE og kg P er lavere for de store anlæg på 100.000 PE.

Analysen af sundhedsomkostningerne ved de forskellige teknologier til udvinding af fosfor fra slam viser også, at BioP er den bedste løsning, men også at sundhedsomkostningerne er større ved denne fosforkilde end ved anvendelse af handelsgødning i den form, der anvendes idag.

7. Sammenlignede LCA af udnyttelse af fosfor fra spildevand

LCA'en er designet med henblik på at bidrage til vandselskabernes beslutningsgrundlag omkring valg af teknologi til at fjerne fosfor fra spildevandet samt genanvendelsesteknologi. LCA'en bidrager med viden om forskelle i miljøpåvirkningerne af fosfor ved de forskellige teknologier, herunder klimaeffekt, udtømning af fossil olie, human toksicitet, jord og ferskvandsøkotoksicitet samt eutrofieringseffekt. Analysen er baseret på data vedr. fosforproduktets kvalitet som funktion af tilgængeligheden af fosfor, der har betydning for udnyttelsen af fosfor, når de konkrete teknologier vurderes. Kapitlet omfatter en beskrivelse af de renseanlægstyper og teknologier, som analysen er baseret på (afsnit 7.2.).

Generelt mangler der detaljeret viden om fosforomsætningen fra slam i jord, samt analysemetoder, der kan bruges til at kvantificere tilgængeligheden af forskellige fosfortyper i forskellige jordtyper og dermed beskrive dette modelmæssigt⁷. Dette er problematisk, idet fosforudnyttelsen er afgørende for markedsværdien af produkterne fra spildevandsrensningen.

Fosfor kan findes på følgende former (se Figur 2 samt Tabel 11):

- Biologisk indbygget i slammet som organisk bundet fosfor
- Kemisk fældet og dermed hårdt bundet til aluminium og/eller jern
- Udfældet som struvit og dermed kemisk bundet til magnesium og ammonium

I LCA'en ser vi udelukkende på vandselskabernes fosforfjernelse hhv. genanvendelsesteknologi, mens kvaliteten af indløbsspildevandet holdes konstant og dermed betragtes som værende uafhængigt af renseanlæggets opbygning.

Det er væsentligt at pointere, at valg af strategi for udnyttelse af fosfor er direkte forbundet med valg af slamhåndteringsstrategi (dvs. genanvendelse frem for nyttiggørelse ifølge affaldshierarkiet).

For LCA'en er spildevandsrensningens energinøgletal samt en teoretisk betragtning af biotilgængelighed af det fosforberigede slud indenfor et år fra udbringning på marken, anvendt som input data.

Som beskrevet i kapitel 4.2 er der forskel på biotilgængeligheden af de forskellige fosfortyper, der kan udtages fra spildevandet. Betragtningerne omkring biotilgængeligheden af fosfor i de slambaserede gødningsprodukter ved forskellige fosforfjernelsesteknologier er nærmere beskrevet i afsnit 8.1 ud fra en generel hypotese for tilgængeligheden af fosfor fordelt på de fire fosfortyper, der er defineret i afsnit 2.2.2.

⁷ Der er påbegyndt et PhD studie ved KU med emnet: "Overordnet tilgængelighed af fosfor i spildevandsslam og afledte produkter". Dette projekt vil kunne bibringe mere konkret viden til dette område, der forventeligt vil kunne nuance problemstillingen

Hypotesen for tilgængeligheden af fosfor er illustreret i Figur 16, der viser, at det antages, at:

- nytteværdien af fosfor, der er kemisk bundet til jern eller aluminium (Fe/Al), bidrager til jordens pulje af svært tilgængeligt fosfor og dermed er egnet som supplerende fosforgødningstype, hvis jorden er intensivt dyrket og dermed udpint mht. fosfor
- fosfor, der er organisk bundet eller bundet i struvit, bidrager til jordens pulje af tilgængeligt fosfor, der frigives til jordvæsken i løbet af en vækstsæson, såfremt planteoptagelsen medfører dette
- fosfor ekstraheret fra slammaske potentielt kan tilføres landbruget på vandopløselig form, der er direkte tilgængelig for planterne og dermed kan være egnet som startgødning. Denne genanvendelsesteknologi ved askeekstraktion er ikke medtaget i den sammenlignende LCA af fosforfjernelses- og genanvendelsesteknologier, da dette pt. ikke betragtes som en kommercielt tilgængelig teknologi

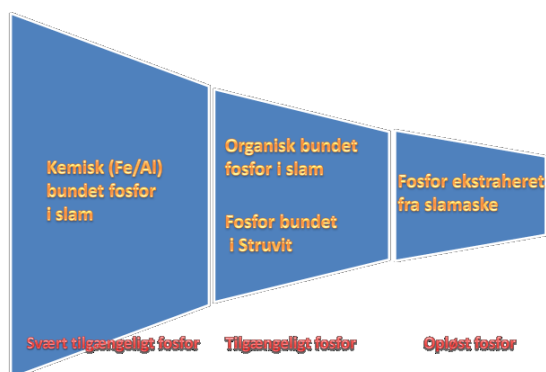

Figur 16 Vejledningens hypotese for biotilgængelighed af de fosforprodukter, der kan produceres fra spildevandet

I LCA'en tages der yderligere højde for varierende energi og kemikalieforbrug i de teknologier, som indgår i spildevandsbehandlingen såvel som i produktionen af de kemikalier, der er forbrugt i de valgte fosforfjernelses- og genanvendelsesteknologier fra spildevand.

I den sammenlignende LCA er systemafgrænsningen udvidet til at inkludere anvendelsesfasen af de slamberigede gødningsprodukter, der er spredt ud på marken⁸, samt kemikalie-, energi- og massestrømme for alle teknologitrin fra indløbsspildevand til gødningsprodukt. Resultaterne fra den sammenlignende LCA er særlig følsom overfor antagelserne vedr. biotilgængeligheden af fosfor i slutproduktet.

De anlægstyper, som indgår i den sammenlignende LCA, er beskrevet i afsnit 7.1.

7.1 Definition af standard renseanlægstyper

Vurderingen af teknologier i vejledningen er i høj grad betinget af renseanlæggenes størrelse og opbygning. Det er derfor valgt at beskrive de mest almindelige anlægstyper i vejledningens analyser.

Vandselskaberne kan således basere deres konkrete vurderinger ud fra det af de 3 standardanlæg, der bedst repræsenterer selskabets eget anlæg.

- Type 1: 1 trins anlæg uden rådnetank
- Type 2: 1 trins anlæg med rådnetank
- Type 3: 2 trins anlæg med rådnetank

⁸ Det skal her nævnes, at vi ikke har inddraget tilstedeværelsen af de organiske miljøfremmede stoffer i sludslammet, idet effekterne af disse ikke er kvantificeret i eksisterende Livscyklus Impact Analyse Modeller.

Anlæggene er beskrevet og skitseret herefter.

7.1.1 Type 1: Mindre dansk renselanlæg (20.000 PE)

Type 1 repræsenterer de mindre danske renselanlæg, der er opbygget som et 1 trins anlæg uden rådnetank. Denne anlægstype er defineret med en forureningsbelastning på 20.000 PE, sammensat som normalt husspildevand. Anlæggets principielle opbygning er skitseret på Figur 17.

De vigtigste karakteristika for anlægsopbygningen er, at der ikke findes nogen forklaringstank eller rådnetank på anlægget.

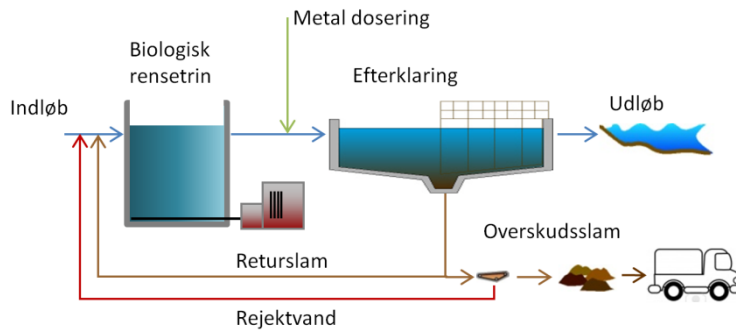

Figur 17 Skitse af Type 1: Mindre danske renselanlæg, defineret med en belastning på 20.000 PE.

7.1.2 Type 2: Mellemstort dansk renselanlæg med rådnetank (100.000 PE)

Type 2 repræsenterer et større dansk renselanlæg, der tilsvarende Type 1 er opbygget som et 1 trins anlæg, men suppleret med en rådnetank til biogasproduktion. Denne anlægstype er defineret med en forureningsbelastning på 100.000 PE, sammensat som normalt husspildevand. Anlæggets principielle opbygning er skitseret på Figur 18.

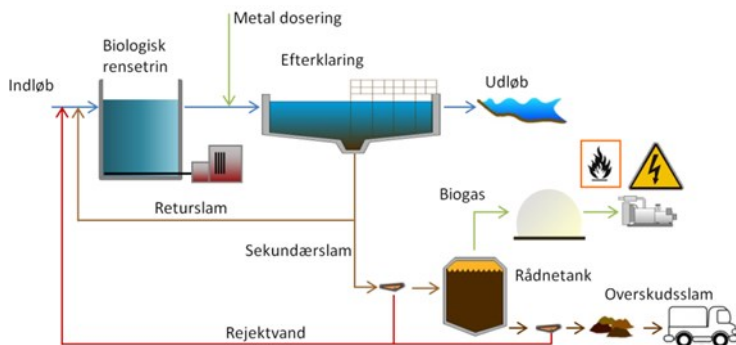

Figur 18 Skitse af Type 2: Mellemstort dansk renselanlæg med rådnetank. Anlægget er i vejledningen defineret med en belastning på 100.000 PE.

7.1.3 Type 3: Mellemstort dansk renselanlæg med forklaring og rådnetank (100.000 PE)

Renselanlægget Type 3 repræsenterer anlæg, der er opbygget som et 2 trins anlæg, dvs. med forklaringstank før aktiv slamanlægget. Denne anlægstype er tilsvarende Type 2 suppleret med en rådnetank, til biogasproduktion fra primær slam og biologisk overskudsslam. Anlægstype 3 er defineret med en forureningsbelastning på 100.000 PE, sammensat som normalt husspildevand. Anlæggets principielle opbygning er skitseret på Figur 19.

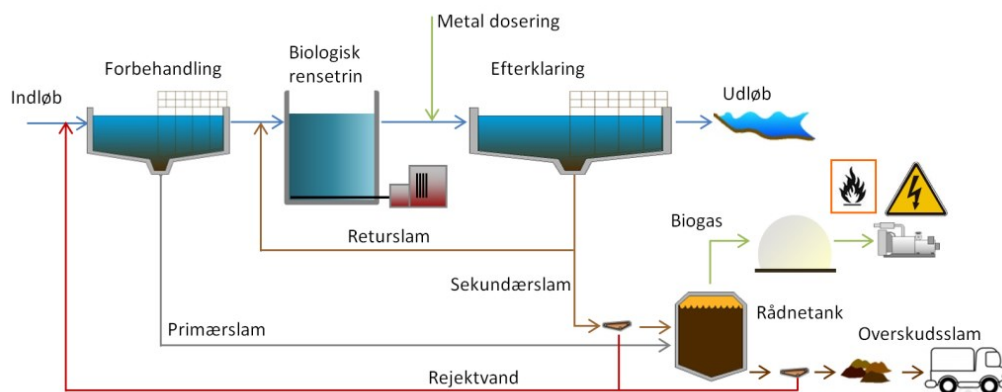

Figur 19 Principiel opbygning af Type 3: Mellemstort dansk renselanlæg med forklaring og rådnetank. Anlægget er i vejledningen defineret med en belastning på 100.000 PE

7.2 Systemafgrænsning

Systemafgrænsningen er lavet med henblik på at sammenligne fosforfjernelses- og genanvendelsesteknologier for syv anlæg med varierende størrelser og opbygninger. Den miljømæssige bæredygtighed er begrænset til at være en funktion af anlægsopbygning og det dertilhørende energi- og kemikalieforbrug samt de afledte effekter af substitutionsraten for slutslammet udspreddt på landbrugsjord. Herved vurderes på konsekvensen af vejledningens hypotese om tilgængeligheden af fosfor i slutproduktet.

De syv anlægsopbygninger ses beskrevet i følgende tabel, hvor det er angivet, hvilket af de tre standardanlæg der er taget udgangspunkt i, den forudsatte belastning samt om der er anvendt alm. kemisk fældning af fosfor (angivet med k) eller om der er etableret biologisk fosforfjernelsesteknologi (angivet med b). Som et alternativ er der lavet et scenarie, hvor der etableres intern fosforgenvinding via struvit på anlægget i kombination med biologisk fosforfjernelse. Dette scenarie er betegnet T3b+s.

For alle scenarier er det forudsat, at alle slutprodukter anvendes på landbrugsjord. Dette betinger, at slutprodukterne er med en kvalitet, så slambekendtgørelsen overholdes. Følsomheden ved denne antagelse ligger især ved scenarie T3b+s, da tungmetalkoncentrationen relativ til fosforindholdet i slutslammet vil blive øget, når ca. 30 % af spildevandets fosforindhold bliver udtaget via en intern genvindingsproces på anlægget. Det er således en vigtig forudsætning, at der ikke er en forhøjet tillædning af tungmetaller til renselanlæg, der overvejer denne teknologikombination. I nærværende analyser betragtes struvitfældning som en additional ekstraktionsteknologi, som primært har til formål at udfase brugen af jern og aluminium som fældningsmiddel til fosforfjernelsen, mens outputtet fra scenarie T3b+s er et blandingsprodukt af Bio P genvindings- og struvit ekstraktionsteknologierne. De ovenfor nævnte aspekter vedr. en mulig forringet slutslamskvalitet ved intern struvitproduktion er ikke inkluderet i Scenarie T3b+s analysen. Men problemstillingen

er vigtig at holde i fokus i forhold til forsyningernes teknologivalg og valg af slamhåndteringsstrategi.

Tabel 10 Oversigt over de syv scenarier der er sammenlignet vha. LCA'en. For beskrivelse af anlægstyper se Figur 17 - Figur 19.

Med eller uden forklaringstank	1-trin	1-trin	1-trin	1-trin	2-trin	2-trin	2-trin
Anlægstype	T1k	T1b	T2k	T2b	T3k	T3b	T3b+s
PE belastning	20.000	20.000	100.000	100.000	100.000	100.000	100.000
P fjernelsesteknologi	ingen Bio P	Bio P	ingen Bio P	Bio P	ingen Bio P	Bio P	Bio P og struvit
Udrådning	Nej	nej	Ja	ja	ja	ja	ja

Der er anvendt gennemsnitstal for spildevandskarakteristika såvel som sludslammets indhold af tungmetaller⁹. Variable parametre er således kemikalie- og energiforbrug i henhold til fosforfjernelse og genanvendelsesstrategi. Det afgørende for teknologiernes miljømæssige præstation er således:

1. mængden af input kemikalier og emissionen ved deres produktion, samt
2. fosfor biotilgængeligheden i sludslammet, som er afgørende for, hvor stor en mængde mineralisk gødning (og dertilhørende emissioner), der substitueres.

Ligeledes afspejles kemikalie- og energiprofilerne for de syv teknologier med og uden Bio-P teknologien implementeret.

Data anvendt i LCAen er vist i bilag 2.

Mængden af undgået handelsgødning er beregnet ud fra ligningen:

$$\text{Substitutionsrate} = f_{p, \text{slam}} \times C_{p, \text{slam}} / C_{p, \text{ref}}$$

Hvor: $f_{p, \text{slam}}$ er fraktionen af biotilgængeligt fosfor i sludslammet indenfor 1 år

$C_{p, \text{slam}}$ er koncentrationen af fosfor i slam

$C_{p, \text{ref}}$ er P-indholdet i handelsgødning

Da der ikke findes veldokumenterede data på den biotilgængelige fraktion af fosfor i de forskellige fosforprodukttyper, har vi estimeret denne fraktion ud fra den opstillede hypotese (vist på Figur 16) for de umiddelbare biotilgængeligheder af fosfor fra forskellige fosforfjernelsesteknologier. Disse er givet i Tabel 11, afsnit 8.1 og anvendt til at beregne biotilgængeligheden af fosfor i sludslammet iht. ligningen ovenfor. Diammoniumphosphat (DAP) er anvendt som referencescenarie for anvendelsen af handelsgødning. DAP har et fosforindhold på 20,08 % (46% P₂O₅-indhold). Den substituerede DAP produktion omfatter kemikalier og energiforbrug, samt udnyttelse af råvarerne, transport og emission til luft og vand, som rapporteret af Nemecek og Kagi (2007). Vi har modelleret undgået brug af handelsgødning, som undgåede emissioner af tungmetallerne As, Cd, Cr, Pb, Hg, Ni. De undgåede emissioner er baseret på det gennemsnitlige tungmetalindhold af dansk handelsgødning (Petersen et al., 2009). For en detaljeret beskrivelse henvises til Niero et al. 2014. LCA modellen antager, at landbrugets anvendelse af fosforberiget slam erstatter både produktion og brug af konventionel handelsgødning. Der henvises til Tabel 19 i Bilag 2 for præsentation af datagrundlag, samt Tabel 10 for præsentation af de 7 scenarier.

⁹ Dette betyder, at anlægsspecifikke forskelle i spildevandsslammets sammensætning ikke påvirker konklusionerne.

LCAen differentierer således mellem de forskellige typer af fosfor, der kan udtages fra spildevandsrensningen: Organisk bundet P, kemisk let bundet P og kemisk hårdt bundet P. (se beskrivelse i afsnit 2.2.2) samt de tilhørende antagelser vedrørende plantebiotilgængeligheder for hvert enkelt produkt, som præsenteret i kapitel 7 og 8.

I de følgende afsnit præsenteres de miljømæssige afledte effekter af de syv teknologiscenarier præsenteret i Tabel 10.

7.3 Miljøpåvirkninger

Hovedformålet med LCA'en er at belyse relative ændringer i de afledte miljøeffekter forbundet med forskellige fosforjernelses- og -genanvendelsesstrategier. Vurderingen af påvirkningskategorierne er baseret på Recipe mid-point metoden (Goedkoop et al., 2009). Spildevandsrensning vedrører primært to typer af miljøspørgsmål, nemlig klimarelateret virkning og miljøkvalitetskrav (Renou et al, 2008), hvorfor vi har fokuseret på følgende seks påvirkningskategorier (mere detaljeret beskrevet i Niero et al., 2014):

- Klimaændringer (kg CO₂eq.);
- Fossil udtømning (kg olie ækv.);
- Human toksicitet (kg 1,4-DB ækv.)
- Jord- og ferskvandsøkotoksicitet (kg 1,4-DB ækv.)
- Ferskvand eutrofiering (kg P-ækv.)

I de følgende afsnit gennemgås processpecifikke bidrag til de afledte effekter på ovenfor listede påvirkningskategorier. Positive værdier repræsenterer negative miljøpåvirkninger (og altså en potentiel miljøbelastning eller skade), mens negative værdier repræsenterer undgåede påvirkninger (og dermed potentielle miljømæssige fordele) ved en given fosforgenvindingsteknologi. Er summen af positive og negative værdier nul har vi en situation, hvor der ingen positive eller negative miljøeffekter er. Er summen af positive og negative værdier større end nul, har vi en situation med en netto negativ effekt på klima, miljø og/eller sundhed, og endelig vil en situation, hvor summen af positive og negative værdier er mindre end nul, bidrage positivt til klima, miljø og/eller sundhedsforbedringer.

For alle impact kategorierne har vi opdelt de afledte effekter i delbidrag fra produktion af input kemikalier (MgSO₄, NaOH, polymer og FeCl), varme fra biogas anvendt på anlægget (Varme-Biogas(P/U)), Energiforbrug (Elektricitet mix/DK (U)), el og varme produktion (P) fra biogas og sidst anvendelse af slam som gødning med substitution af mineralsk gødning (Slam på landbrugsjord).

7.3.1 Klimaforandringer

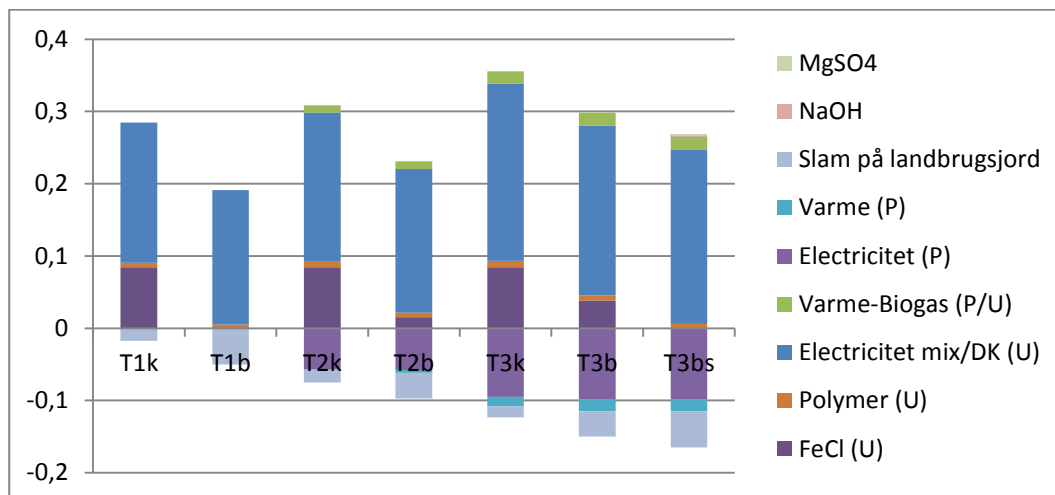

Figur 20 Visualisering af proces-specifikke bidrag til påvirkningskategorien klimaændringer, målt i kg CO₂-ækv., for de syv teknologiscenarier.

For alle teknologiscenarier gælder, at energi og kemikalieforbruget tilsammen bidrager mest til forværring af påvirkningskategorien klimaforandringer. Den vigtigste positive bidrager til påvirkninger for alle anlægstyper er forbruget af fossilt baseret el (Figur 20). Den interne produktion og eksport af grøn energi (el og varme produktion), tæller som en negativ værdi, da de antages at substituere fossil-baseret energiproduktion uden for anlægget; der er altså her tale om et bidrag til at modvirke klimaforandringer.

Forbruget af jernklorid er størst på de tre anlægstyper T1k, T2k og T3k, hvilket medfører en lavere substitution af handelsgødning ved udbringning af fosforberiget slam på landbrugsjord sammenholdt med de øvrige scenarier, fordi den jernbundne fosformængde antages som utilgængelig indenfor 1 år. Udbringning af fosforberiget slam på landbrugsjord fra T1k, T2k og T3k kompenserer mindst for bidraget til klimaforandringer, mens teknologierne T1b, T2b, T3b og T3b+s i særdeleshed kompenserer for bidraget til klimaforandringer. Generelt kan det konkluderes, at en omlægning fra ren kemisk fosforfældning til biologisk fosforfjernelse har en positiv effekt på de afledte klimaeffekter, idet den samlede score bliver mindre positiv, når vi sammenligner hhv. T1k og T1b, T2k og T2b og T3k og T3b.

Sammenfattende er produktionen af biotilgængeligt fosfor samt biogas bestemmende for størrelsen af den undgåede procesemission ved substitution af handelsgødning med recirkulation af N og P fra slam udbragt på landbrugsjord hhv. fossil energiproduktion. Teknologiscenarie nummer 7 (T3bs) er forbundet med mindst samlet score på påvirkningskategorien klimaforandringer. Dette skyldes, at teknologiscenariet består af en kombination af Bio P og struvitfældning fra rejektvandet, hvilket er antaget at udfase brugen af fældningskemikalier med et højt CO₂-aftryk.

Den plantebiotilgængelige fraktion af fosfor er afgørende for gødningseffektiviteten. LCAen viser, at den samlede genvindingseffektivitet af plantebiotilgængeligt fosfor er afgørende for den mængde handelsgødning, der substitueres og de dertilhørende undgåede procesemissioner.

Resultatet er således følsomt i forhold til vejledningens betragtninger omkring biotilgængeligheden af fosfor i de producerede gødningsprodukter, men efterviser for kategorien klimaforandringer, at biotilgængeligheden har en betydning for strategiens bæredygtighed.

7.4 Udtømning af fossile ressourcer

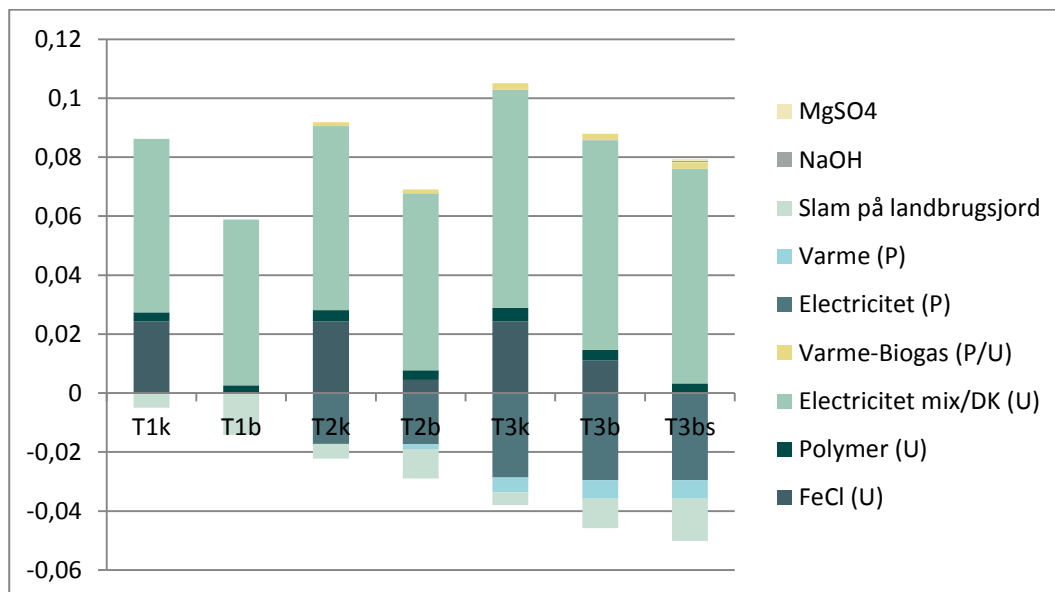

Figur 21 Visualisering af proces-specifikke bidrag til påvirkningskategorien udtømning af fossile ressourcer, målt i kg olie-ækvivalenter.

Figur 21 viser negative afledte effekter (positive værdier) fra elforbrug til spildevandsrensningen (for alle teknologiscenarier) og fra brugen af jernklorid for teknologiscenarierne T1k, T2k og T3k samt et mindre forbrug ved støttefældning for teknologiscenarierne T2b og T3b. Analogt til påvirkningskategorien ” klimaforandringer” udviser teknologiscenarier baseret på avanceret biologisk fosforfjernelse større fosforgenvindingseffektivitet, dvs. substitutionsrate, undgået produktion og brug af handelsgødning. Dette forhold sammen med en større energieffektivitet betyder, at de store anlæg med avanceret biologisk fosforfjernelse og biogasproduktion resulterer i mindst udtømning af fossile ressourcer. De afledte negative effekter af teknologiscenariet med kombineret Bio P og struvitfældning (T3bs) er mindst (jf. Figur 26). Dette skyldes, at struvitfældningen erstatter forbruget af jernklorid og samtidig giver et fosforprodukt med større biotilgængelighed end ved traditionel kemisk fældning.

For påvirkningskategorien ”udtømning af fossile ressourcer” er biotilgængeligheden af fosforproduktet fra spildevandsrensningen (der for teknologiscenarie T3bs er et blandingsprodukt af hhv. fosfor bundet i slam og fosfor bundet i struvit), således også betydende for den bæredygtighed, der er forbundet med de undersøgte strategier.

7.4.1 Eutrofiering

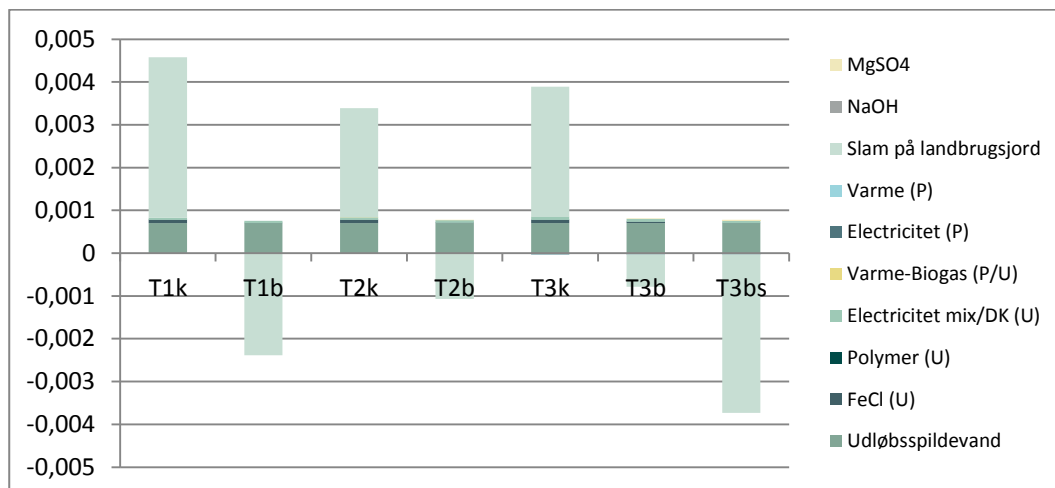

Figur 22 Visualisering af proces-specifikke bidrag til påvirkningskategorien ferskvandseutrofiering, målt i kg P-ækv.

Alle anlægstyper har et fast bidrag til negative afledte effekter på ferskvandseutrofieringsniveauet fra fosfor udledt med det rensede spildevand, hvilket skyldes, at det er antaget, at alle anlæg renser til samme udledningskvalitet. Som nævnt er der ikke taget højde for lokalt specifikke forhold i denne analyse, hvilket er nødvendigt hvis man skal foretage en reel vurdering af eutrofieringseffekten af fosfor.

For teknologiscenarierne, T1b, T2b, T3b og T3bs er produktionen af fosforberiget slam så stort, at det resulterer i en samlet reduktion af ferskvandseutrofiering fra produktion af mineralsk gødning. Bidraget til reduktion af ferskvandseutrofiering er faldende i rækkefølgen T1b, T2b, T3b, mens den er signifikant større for T3bs, der giver den samlet set største biotilgængelighed, da brugen af jern og aluminium udfases med dette teknologivalg. For teknologivalg, der resulterer i et sludslamprodukt med en substitutionsrate på mere end 50% opnås en netto reduktion af ferskvandseutrofiering. Dette skyldes, at en selvforsyning på mere end 50% er ensbetydende med at den undgåede emission fra produktion af mineralsk gødning overstiger behovet for at supplere med mineralsk gødning. Det skal nævnes, at et eventuelt bidrag fra overfladeafstrømning fra landbruget ikke er inkluderet i ReCiPe LCIA modellen.

7.4.2 Human toksicitet

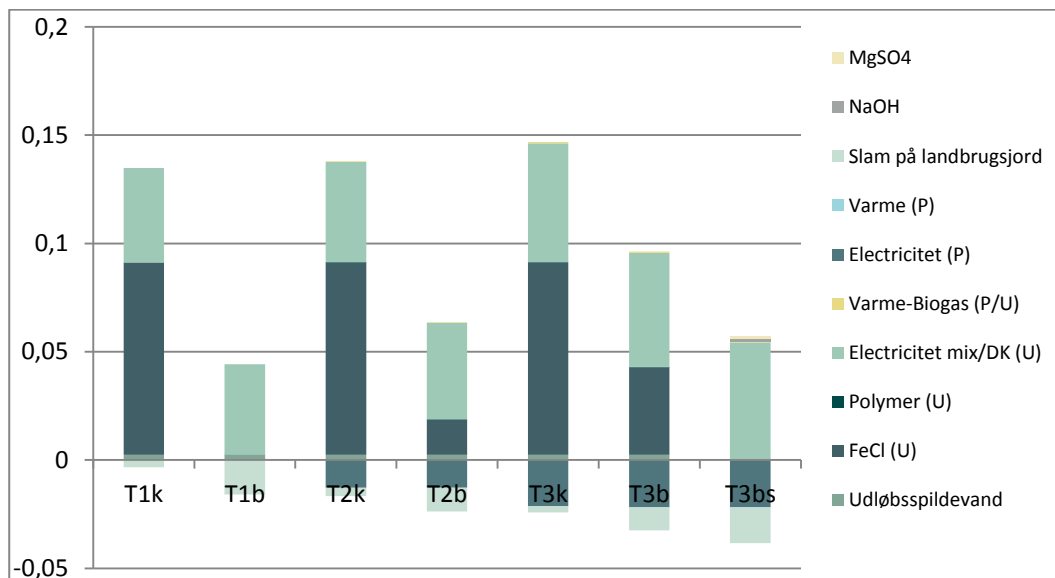

Figur 23 Visualisering af proces-specifikke bidrag til påvirkningskategorien human toksicitet, målt i kg 1.4 DB ækv.

Figur 23 viser for alle teknologiscenarier et bidrag til påvirkningskategorien ”human toksicitet”. Dette bidrag er forbundet med forbruget af fossile brændstoffer. Endvidere er der for teknologiscenarier med et forbrug af jernklorid et dominerende bidrag til påvirkningskategorien ”human toksicitet”. Produktion af grøn energi samt udbringning af slam på landbrugsjord substituerer procesemissioner fra energiproduktion fra fossile brændsler samt indvinding af råfosfat. Det samlede resultat bliver, at teknologiscenarierne baseret på biologisk fosforfjernelse fra spildevandet har et lavere niveau af negative effekter på påvirkningskategorien ”human toksicitet” end lignende anlægstyper, hvor spildevandsrensningen er baseret på kemisk fældning af fosfor. Teknologiscenarierne T1b og T3bs er forbundet med laveste niveau af afledte effekter på human sundhed, da der i disse scenarier undgås at anvende jernklorid.

7.5 Terrestrisk økotoksicitet

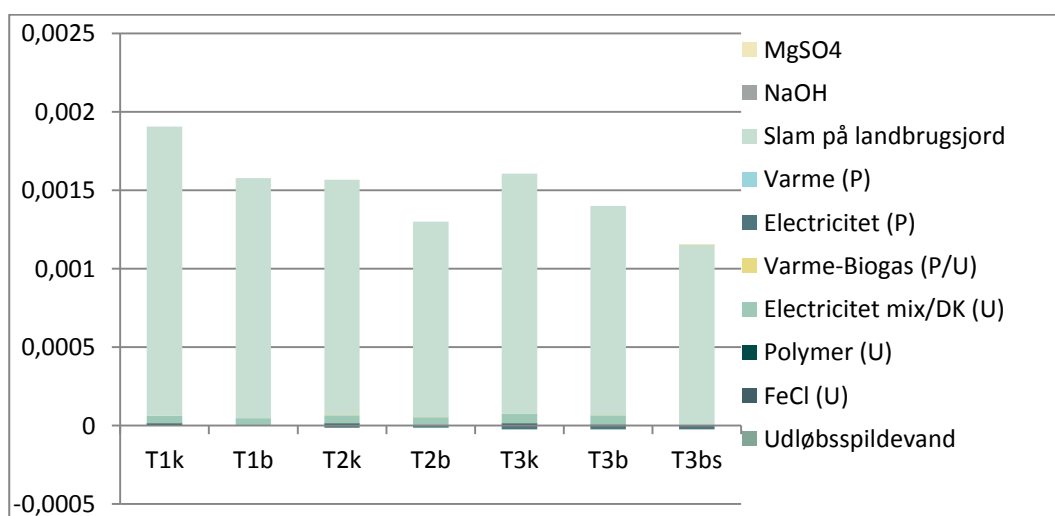

Figur 24 Visualisering af proces-specifikke bidrag til påvirkningskategorien terrestrisk økotoksicitet, målt i kg 1.4 DB ækv.

Figur 24 viser de direkte afledte effekter ved at udbringe slam på landbrugsjord. Her fremgår det, at betydningen af biotilgængeligheden af fosfor i slutproduktet er afgørende for påvirkningen på miljøet. Dette skyldes, at der opstår en fortyndingseffekt på indholdet af mikro-forureninger i slutproduktet ved et teknologivalg, der øger koncentrationen af biotilgængeligt fosfor i slutproduktet. Sidstnævnte understøtter relevansen af, at efterprøve den bagvedliggende hypotese vedr. den varierende biotilgængelighed af fosfor i de forskellige slutprodukter fra spildevandsrensningen.

Det bør nævnes, at enhedsprocessen "slam på landbrugsjord" omfatter både positive og negative afledte effekter på påvirkningskategorien "terrestrisk økotoxicitet"; mikroforureninger ved udbringning af slam på landbrugsjord, såvel som undgåede mikroforureninger ved substitution af brug af mineralsk gødning.

T1k repræsenterer et scenarie med mindst substitution af fosfor og dermed højest negative afledte toksicitetseffekter på jordens økosystem. Sammenligner man hhv. T1k og T1b, T2k og T2b, samt T3k og T3b, ses en ensartet relativ sænkelse i niveauet af afledte økotoxikologiske effekter på landbrugsjorden, hvilket skyldes et sænket brug af fædningskemikalier hhv. en øget biotilgængelig fraktion af fosfor.

Kombination af Bio P med samtidig struvitfældning fra rejektvandet på anlæg med udrådning af slam falder ud som den bedste teknologiløsning, hvilket skyldes en samlet fjernelse af fosfor på en plantetilgængelig form samt et undgået forbrug af jernklorid i dette teknologiscenarie. For denne konklusion er det en vigtig forudsætning, at slamkvaliteten opretholdes, når fosforindholdet i restslammet reduceres efter den interne genvinding af fosfor som struvit; dvs. at struvit evt. tilføres landbrugsjorden sammen med det fosforberigede slam. Dette er en følsom antagelse, da der på de enkelte anlæg kan være oplandsspecifikke problemstillinger med tilledning af tungmetaller til renseanlægget, der vil forstærkes, når fosforindholdet i restslammet reduceres. Hvis de fosforspecifikke indhold af tungmetallerne øges med dette teknologivalg, vil påvirkningen terrestrisk økotoxicitet svare til T3b scenariet.

7.6 Ferskvandsøkotoxicitet

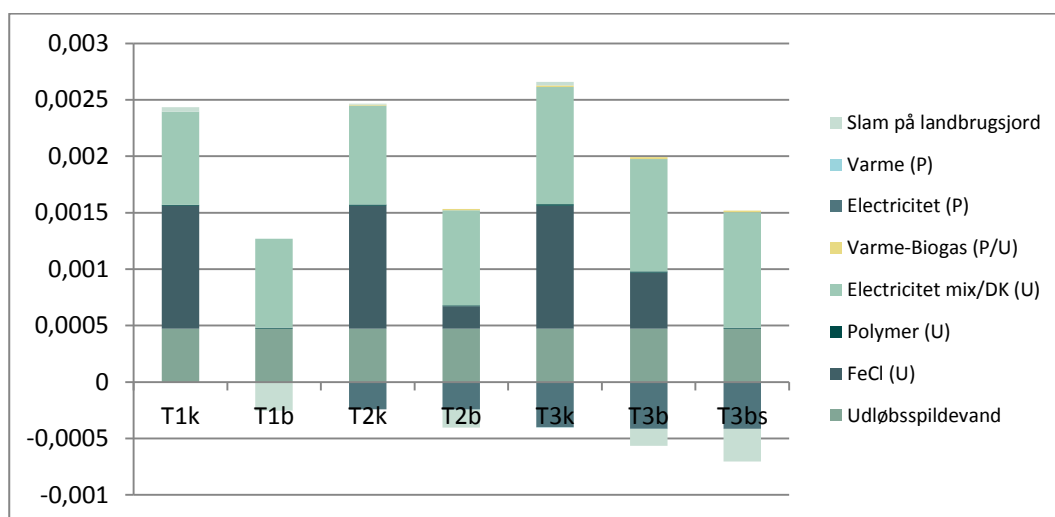

Figur 25 Visualisering af proces-specifikke bidrag til påvirkningskategorien ferskvandsøkotoxicitet, målt i kg 1.4 DB eq.

Som for human toksicitet er forskellene indenfor påvirkningskategorien "ferskvandsøkotoxicitet" primært bestemt af brugen af fædningskemikalier hhv. el forbrug. Inden for disse processer, er de

stoffer, der er ansvarlige for den negative påvirkning af ferskvandsmiljøet, emissioner af nikkel og mangan i vandet fra kulbaseret energiproduktion udenfor anlægget. Som for alle øvrige påvirkningskategorier er teknologiløsningen baseret på kombineret biogasproduktion og fosforekstraktionsteknologien Bio P og struvitfældning fra rejektvandet, T3bs, den miljømæssigt bedste løsning. Dette er igen vurderet ud fra LCAens bagvedliggende hypotese om biotilgængelighed af fosfor i de forskellige produkter fra spildevandsrensningen.

7.7 Konklusion på sammenlignede LCA

Figur 26 giver en oversigt over de syv fosforgenvindingsteknologiscenariers scorere på hver af de fem miljøpåvirkningskategorier.

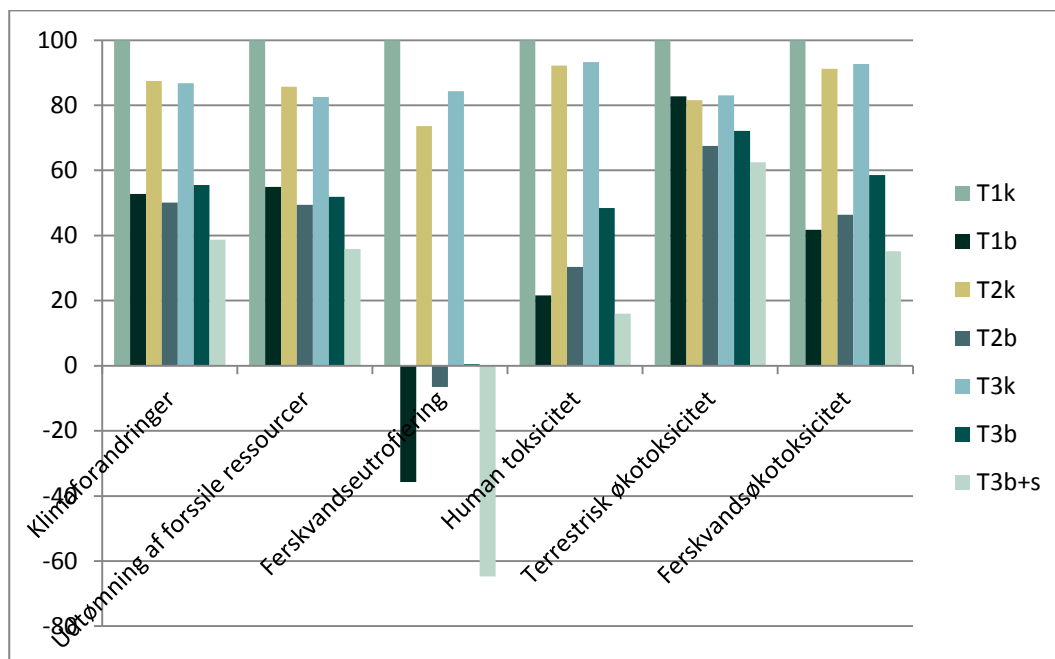

Figur 26 Relativ fordeling af den samlede score for de syv teknologiscenarier, angivet i procent, fordelt på påvirkningskategorier.

Figuren viser i aggregeret form den samlede score (negative + positive værdier) for hver impact kategori fordelt på teknologiscenarierne T1k til T3b+s.

Renseanlæg type 1 og type 2:1 trins-anlæg u/m rådnetank

Ser vi på et-trins anlæggene T1k til T2b er der en generel tendens til lidt lavere negativ impact fra de to store anlæg med en behandlingskapacitet på 100.000 PE i forhold til de to mindre anlæg med en behandlingskapacitet på 20.000 PE. Den største forskel skyldes dog ikke anlægsstørrelse, men derimod teknologien. For impact kategorierne "Klimaforandring", "Udtømning af fossile ressourcer" og "Terrestrisk økotoxicitet" er der et sammenfaldende mønster mellem anlægsstørrelse og teknologiscenarierne for 1 trinsanlæggene; De store anlæg har lavere impact end de små og samtidig er de negative impact mindre for teknologiscenarie T2k hhv. T2b sammenholdt med T1k hhv. T1b.

Ses på "ferskvandseutrofiering", "human toksicitet" og "ferskvandstoksicitet" vender billedet for teknologiscenarierne T1b og T2b således at T1b har den bedste miljø- og sundhedsmæssige profil. Det skyldes udrådningssproessen, som får større positiv betydning end den negative effekt, som anlægsstørrelsen medfører, hvorved vi får en lavere substitutionsrate af mineralsk gødning. Dette resulterer i en lavere reduktion af eutrofieringsniveauet (Ferskvandseutrofiering) og en tilsvarende

højere proces-emission fra udvinding af råfosfat, hvilket er årsagen til en lidt højere positiv værdi på effekt kategorierne "human toksicitet" og "ferskvandsøkotoksicitet <2for T2b sammenholdt med T1b.

Renseanlæg type 3: 2 trins-anlæg med rådnetank Sammenholdes T3b med T2b, medfører T2b en dårligere effekt på alle effektkategorier primært grundet et øget energiforbrug og øget forbrug af jernklorid, hvilket resulterer i lavere substitution af mineralsk gødning som igen resulterer i forhøjede proces emissioner fra udvinding af råfosfat.

I teknologiscenariet T3b+s erstattes brugen af jernklorid med magnesium, dvs. struvitudfældning fra rejektvandet. Dette forhold sammen med en øget biotilgængelig fraktion af fosfor i den organiske fase (Bio P) resulterer i den bedste performance for teknologiscenarie T3b+s

Et 2 trins-anlæg med struvitdannelse i kombination med bio-P giver altså det bedste resultat, da man herved undgår hårdt bundet P i slammet. Men det er en ekstra proces, der koster noget at implementere, og resultatet betinger, at slutproduktet struvit rent faktisk bliver godkendt og anvendt som gødning. Teknologiscenarie T3b+s udviser højst miljømæssig bæredygtighed for alle påvirkningskategorier, hvilket skyldes, at der med disse teknologier opnås: Maksimal energiproduktion, lavest mulige energi- og kemikalieforbrug samt slutprodukter med umiddelbart biotilgængeligt fosfor, vurderet ud fra vejledningens betragtninger om biotilgængeligheden af de forskellige former for fosfor.

Resultaterne viser, at biotilgængeligheden af fosfor i sludslammet er af afgørende betydning for substitutionen af mineralsk gødningsproduktion og de dertil hørende procesemissioner. Baseret på antagelsen om de estimerede biotilgængelighedsprocenter som følge af fosfors binding i slammet, betyder dette, at Bio P teknologien sammenlagt er en miljøvenlig og ressourceeffektiv teknologi med signifikant bedre performance end tilsvarende anlæg med kemisk fosforfældning. Den bedste miljø-, klima- og ressourcemæssige løsning er kombineret fosforekstraktion ved brug af Bio P teknologien samtidigt med struvit ekstraktion fra rejektvandet. I sidstnævnte tilfælde elimineres de negative miljøpåvirkninger fra brugen af jernklorid.

En nærmere vurdering af plantetilgængeligheden af fosforprodukterne i relation til definitionen af genanvendelse af fosfor og de forskellige teknologitypers produktkvalitet synes anbefalelsesværdigt. Hertil er det nødvendigt med flere studier, der undersøger omsætningen af fosfor fra slam i jorden, da slammet oftest er et blandingsprodukt af organisk bundet fosfor og kemisk bundet fosfor til jern og/eller aluminium.

Såfremt der ønskes en øget nytteeffekt af udbringning af slambaserede gødningsprodukter fremadrettet, vil det ligeledes være nødvendigt at tage stilling til kombinationen af flere fjernelsesteknologier på hvert enkelt anlæg. Dette gælder særligt ved implementering af struvitudfældning af fosfor, hvor der kan være risiko for forringelse af det slambaserede slutprodukt i en grad, der gør, at det organiske slutprodukt ikke lever op til slambekendtgørelsens kravværdier for udbringning på landbrugsjord.

Problemstillingen med kvaliteten af sludslammet er ikke undersøgt nærmere i dette projekt, der baserer vurderingerne på, at restslammet kan udbringes på landbrugsjord, ligesom det producerede struvit kan udbringes på landbrugsjord. Dette kan evt. ske efter sammenblanding af de to produkter inden udbringning. Men da den danske og europæiske problemstilling med varierende fosforindhold i jorden foranlediger løsninger, der kan udskille fosfor på en transportabel form, vurderes det som afgørende for dette teknologivalg, at sludslammet fastholder en god kvalitet til landbrugsanvendelse, eller at der vælges en alternativ sludhåndteringsstrategi for restslammet. Dette valg bør igen prioritere udnyttelse af fosforressourcen, hvilket med de teknologiske

muligheder i dag, kan være vanskelige at imødekomme. Dette understreger, at der fortsat er behov for videreudvikling af teknologier, der giver en samlet optimal løsning.

LCAen viser, at der ved udbringelse af slam med et stort indhold af plantebiotilgængeligt fosfor, vil skulle udbringes mindre slam per hektar årligt. Der opnås maksimal kvalitet af slutblandingsproduktet ved en kombination af struvit og BioP. Anvendelse af lokale blandingsprodukter vil være i linie med kravet om valg af fosfor fjernelsesteknologier med minimal miljøeffekt. LCAen viser, at sludslam beriget med biotilgængeligt fosfor kan udgøre et virkemiddel med positive effekter på påvirkningskategorien terrestriske økotoxicitet ved samtidig overholdelse af udledekravene.

8. Udgangspunkt for benchmarking af teknologier til den operationelle vejledning

I denne del af vejledningen (kapitel 8-10) fokuseres på, at lave et operationelt værktøj til vandselskaberne, så disse bliver i stand til at vurdere forskellige fosforstrategier i forhold til hinanden. Til dette formål er der til vejledningen udviklet en metode til miljømæssig benchmarking af strategierne, der, ligesom den udarbejdede LCA, tager udgangspunkt i vejledningens hypotese om biotilgængelighed af fosfor (se evt. Figur 16)

8.1 Miljømæssig benchmarking af teknologier til fosforfjernelse fra spildevand

Der er, til denne vejledning, udviklet et indeks til miljømæssig benchmarking af teknologier til fosforfjernelse på renselanlæg. Dette indeks er udviklet i forbindelse med udarbejdelsen af vejledningen og kan bruges som operationelt værktøj til at kunne give en umiddelbar vurdering af nytteeffekten af det producerede gødningsprodukt og dermed supplere de generelle konklusioner fra den sammenlignende LCA i en bæredygtighedsvurdering af anvendelsen af fosfor fra spildevand som gødningsressource.

Dette indeks til miljømæssig benchmarking af fosforfjernelse fra spildevand er benævnt: **SPRi (Sustainable Phosphorus Removal index)**.

SPRi er vejledningens forslag til vægtning af aspekter, der bør indgå i vurderingen af den miljømæssige bæredygtighed ved de forskellige teknologier til at fjerne fosfor fra spildevandet. Det skal understreges, at fosforfjernelsen fra spildevandet ikke alene kan betragtes som en ressourcestrategi uden at medtage den efterfølgende genanvendelse af det fosforprodukt, der produceres ved spildevandsrensningen. Dette vurderes nærmere i kap. 10.

Indekset til miljømæssig benchmarking af teknologier til fosforfjernelse fra spildevand (SPRi) er sammensat af tre vigtige forhold, der alle vurderes som væsentlige for en samlet miljøvurdering. Disse tre forhold er følgende:

1. Tab af fosfor fra kredsløbet
2. Følgenvirkning af fosforudledning til recipienten
3. Tilgængelighed af fosfor i fosforproduktet produceret ved renseteknologien på renselanlægget

Ad 1) Tab af fosfor fra kredsløbet

Såfremt en teknologi til fosforfjernelse på renselanlægget giver en høj koncentration af fosfor i udløbet, er der et tab fra fosforkredsløbet, der ikke vil kunne nyttiggøres til substitution af fosfor i

den danske produktion. Tabet af fosfor til recipienten skal derfor vægtes miljømæssigt højt i bedømmelsen af teknologier og indgår derfor med en vægtning i beregningen af SPRI.

Ad 2) Følgervirkning af fosforudledning til recipienten

Renseanlæggets udlederkrav til den pågældende recipient beskriver grænsen for den tilladelige udledning af fosfor, uden dette skader recipienten. I miljøvurderingen af teknologier til fosforfjernelse er det derfor forudsat, at alle teknologier overholder udlederkravet og der indregnes derfor ingen negative miljøpåvirkninger af recipienten som følge af tabet af fosfor. Negative følgervirkninger i recipienten indgår således ikke i SPRI.

Ad 3) Tilgængelighed af fosforressourcen efter rensningen på rensanlægget

Som beskrevet antages biotilgængeligheden af fosfor som afgørende for den nytteværdi, det potentielt kan have i fosforkredsløbet. Biotilgængeligheden er derfor en vigtig del af miljøvurderingen af fosforfjernelsen.

Som før nævnt findes der ikke standardiserede metoder til kvantificering af tilgængeligheden af fosfor i jorden, og der stilles ikke krav til måling af biotilgængeligt eller vandopløseligt fosfor for slam, som i dag udbringes på landbrugsjord. Dette gør det vanskeligt at sige noget entydigt om biotilgængeligheden som funktion af den anvendte teknologi. For beskrivelse af kompleksiteten vedr. biotilgængeligheden henvises til kapitel 3. Biotilgængeligheden er i nærværende rapport vurderet indenfor for et år efter udbringning (jf. nedenfor).

Til brug for den operative vejledning er tilgængeligheden af fosfor vurderet som direkte bestemt af den valgte teknologi til fosforfjernelse og er defineret alene til brug for vejledningens benchmarking af fosforrecirkuleringseffektivitet. Den tidshorisont, der benyttes til vurderingen af tilgængeligheden, vil have afgørende betydning for resultatet. Til vejledningens SPRI er det valgt at arbejde med en tidshorisont på 1 år, idet dette beskriver tidshorisonten for gødningsplanerne for bl.a. landmanden og fortolkes som den tidshorisont, der er i bedst overensstemmelse med den værdi, fosforproduktet vil have for at blive indtænkt som en kommerciel positiv ressource rent økonomisk set.

Tilgængeligheden af fosfor, der anvendt til vejledningens benchmarking af teknologier til fosforfjernelse, er vist i Tabel 11. Her ses de antagede fosfortilgængeligheder som følge af de teknologier, der er inddraget i vejledningens vurderinger.

I vurderingen af tilgængeligheden af fosfor i slutproduktet/slutslammet indgår også fordelingen af fosformængden på de forskellige former, da spildevandsrensningen ofte resulterer i flere typer af fosfor i slutproduktet, eksempelvis som en blanding af biologisk bundet og kemisk hårdt bundet fosfor som angivet i kapitel 2, afsnit 2.2.2.

Tabel 11 Tilgængeligheden af fosfor i løbet af et år i forhold til den valgte teknologi til fosforfjernelse fra spildevandet.

Teknologinummer	Teknologi til fosforfjernelse	Tilgængelighed af fosfor i jorden i løbet af et år
1	Direkte udtag af suspenderet fosfor - Dette sker ved udtag af primær slam, uden supplerende dosering af fældningskemikalier	100 %
2	Kemisk fosforfjernelse - Dette sker ved fældning af fosfor med jern eller aluminium	0 %
3	Alm. biologisk fosforfjernelse - Fosfor fjernes ved biologisk indbygning af fosfor i slammets bakterier	100 %
4	Bio-P - Fosfor fjernes ved biologisk indbygning af fosfor i særligt fosforakkumulerende bakterier	100 %
5	Tertiær renseproces ^{*)} - Dette er betegnelsen for en efterfølgende polering af det rensede vand mht. SS. Dette kan være et sandfilter, et mekanisk filter eller en membran	0-100 %
6	Intern fosforgenvinding ^{**)} - Dette er betegnelsen for etablering af fosforgenvinding ,eksempelvis via struvit	100 %

^{*)} Øger ikke den relative tilgængelighed af fosfor i spildevandsslam, men øger mængden af tilgængeligt spildevandsslam.

^{**)} Forudsætter, at fosfor findes i høje koncentrationer på renseanlægget og forudsætter stor andel af Bio-P.

8.1.1 Definition af SPRi (Sustainable Phosphorus Removal index)

Definitionen af fosforfjernelseseffektiviteten fra spildevand bestemmes i denne vejledning på baggrund af de før beskrevne forhold som følger:

SPRi har enheden % og angiver, hvor stor en andel af den tilledte fosformængde, der fjernes med teknologier på renseanlægget, der sikrer, at fosfor på et senere tidspunkt potentielt kan substituere et kommercielt fosforprodukt. Jo tættere indekset er på 100 %, jo bedre benchmarking i relation til en potentiel genanvendelse af fosfor.

SPRi værdien beregnes efter følgende beregningsformel:

$$/1/ \quad \text{SPRi} = (P_{\text{ind}} [\text{t}/\text{år}] - 3 \times P_{\text{ud}} [\text{t}/\text{år}] - P_{\text{kem}} [\text{t}/\text{år}]) / P_{\text{ind}} \times 100$$

P_{ind} angiver fosformængden, der i gns. ledes til renseanlægget

P_{ud} angiver fosformængden, der i gns. udledes fra renseanlægget

P_{kem} angiver den fosformængden, der i gns. bindes til slammet via jern og/eller aluminiumsprodukter

Det ses, at den mængde fosfor, der tabes fra kredsløbet, via udledningen til recipienten, vægtes med en faktor 3. Denne vægtningsfaktor er valgt for at opprioritere SPRi for teknologier, der renser spildevandet til udlederkravet og derunder. Størrelsen af denne vægtningsfaktor bør fastlægges af den enkelte vandforsyning for derved at tage højde for følsomheden af den aktuelle recipient samt

selskabets egne miljømål, der kan være mere ambitiøse end udlederkravet. Den valgte værdi på 3 afspejler, at der for miljømålene tilsvarende er et udledekraft på 1,5 mg/l og at der ikke udledes til særlig følsom recipient.

Vægtningstaktoren kan nuanceres så:

- der vælges en værdi > 3 , hvis der udledes til særlig følsom recipient
- der vælges en værdi > 3 , hvis vandselskabet har egne miljømål, der stiler efter lavere P-udledning end udlederkravet tillader
- der vælges en værdi < 3 , hvis der ikke er krav til P udledning
- der vælges en værdi < 3 , hvis der udledes til en ikke følsom recipient

I Bilag 3 er beskrevet eksempler på, hvordan SPRi kan anvendes i praksis.

9. Operationel vejledning til benchmarking af fosforfjernelse fra spildevand

I dette kapitel gennemgås vejledningens miljømæssige benchmarking af teknologier til fjernelse af fosfor. Desuden præsenteres de driftsøkonomiske betragtninger ved implementering af de undersøgte teknologier. Den økonomiske vurdering præsenteres i denne sammenhæng ud fra vandselskabets investering og driftsøkonomi.

I det efterfølgende kapitel 10 vil udnyttelsen af fosforproduktet fra spildevandsrensningen blive særskilt behandlet.

9.1 Kendte teknologier til fosforfjernelse fra spildevand

De i dag kendte teknologier til fosforfjernelse fra spildevand omfatter alle en mekanisk fjernelse af fosfor på suspenderet form, dvs. fosfor indbygget i slam på forskellig kemisk/biologisk form. Dette kan være som hhv. primær slam, biologisk slam eller kemisk slam.

Foruden indbygningen af fosfor i slam er der, som nævnt i afsnit 2.2.3, mulighed for at etablere en intern genvinding af fosfor, hvor fosfor udfældes kemisk som struvit, der er mere tilgængeligt end den mest anvendte praksis i dag, hvor der fældes med jern eller aluminium. Denne interne fosforgenvinding giver struvit-krystaller, der kan udtages fra anlægget separat i mere eller mindre koncentreret form.

Den fosforfraktion, der ikke omdannes til suspenderet fosfor – den opløste fosforfraktion - vil ende i udløbet af renseanlægget.

Der kan findes yderligere information om teknologier til fjernelse af fosfor fra spildevand i bilag 1 samt i Miljøstyrelsens udgivelse af 2013, ”*Innovationspartnerskab for anvendelse af fosfor fra spildevand og spildevandsslam fra spildevandsforsyninger*”.

9.2 Miljømæssig benchmarking af teknologierne til fosforfjernelse fra spildevand

Den miljømæssige benchmarking af teknologierne til fosforfjernelse laves, jf. afsnit 8.1.1, ved beregning af SPRI-værdien. Denne vurdering kan summeres til følgende sammenhæng;

- Fosfor skal indbygges i spildevandsslammet for i det hele taget at være tilgængelig for genanvendelse som gødningsprodukt efterfølgende. Fosfor, der ender i udløbet fra rensesanlægget, vil være tabt og kan ikke genvindes.
- Jo mere kemikalieforbruget til fosforfjernelse kan udfases, des højere fosforrecirkuleringseffektivitet opnås via SPRI, idet biotilgængeligheden af fosfor i slammet forbedres, når der ikke anvendes kemisk fældning (se evt. Tabel 11). Dette betinger, at der ikke sker et forøget tab af P til recipienten ved at udfase brugen af fældningskemikalier.

Disse forhold er indeholdt i SPRI-værdien og fosfortabet vægtes relativt højt, idet tabet af fosfor til recipienten vurderes som tabt for fosforkredsløbet til den danske landbrugsproduktion. I Bilag 3 er vist eksempler på beregning af SPRI værdien.

På Figur 27 ses et eksempel på beregning af SPRI værdien for forskellige teknologier til fosforfjernelse fra spildevand som funktion af udløbskoncentrationen af fosfor. Eksemplet tager udgangspunkt i vejledningens forud definerede anlægstype: Type 1: et 1 trins rensesanlæg uden rådnetank.

Figuren illustrerer, hvordan udløbskoncentrationen af fosfor påvirker SPRI for den valgte strategi til fosforfjernelse. En strategi uden brug af fældningskemikalier kan alt afhængig af den afledte fosforkoncentration i udløbet således godt være mindre bæredygtig sammenlignet med en strategi med støttefældning (delvis Bio-P), idet udløbskoncentrationen herved holdes på et meget lavt niveau.

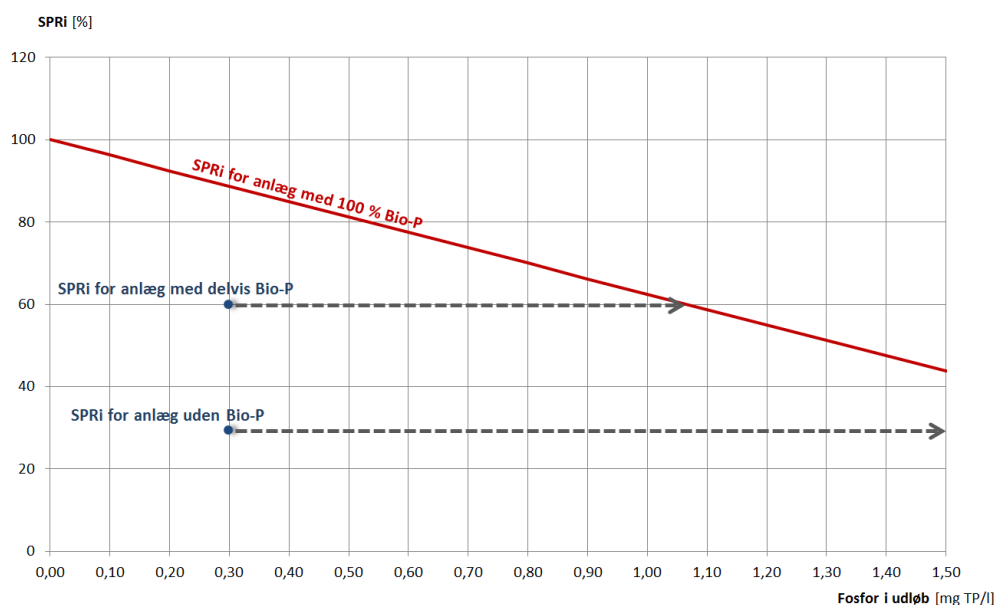

Figur 27 Eksempel på afhængigheden af SPRI som funktion af fosfortabet til recipienten. Beregning baseret på anlægstypen: Type 1. En høj SPRI svarer til vejledningens definition af en høj bæredygtighed.

I eksemplet på Figur 27 vil en 100 % udfasning af kemikalieforbruget være den mest bæredygtige teknologi, såfremt udløbskoncentrationen kan holdes under ca. 1,0 mg TP/l. Dette ses på figurens

røde graf (SPRi for anlæg med 100 % Bio-P). Såfremt udløbskoncentrationen stiger til over ca. 1,0 mg TP/l, vil en løsning med delvist Bio-P kombineret med kemisk støttefældning være den mest bæredygtige teknologikombination. Dette illustrerer, at tabet af fosfor fra kredsløbet vægtes højere end tilgængeligheden af fosforproduktet i slammet. Det er således vigtigst, at fosfor opsamles fra spildevandet for dernæst at kunne genanvendes som gødning.

En spildevandsrensning med ren kemisk fosforfjernelse vil i dette eksempel altid være ringest betragtet ud fra ressourceeffektiviteten, idet biotilgængeligheden af den del af fosforen, der er kemisk fældet med jern eller aluminium er defineret som 0% i løbet af et år i denne vejledning. Det skal understreges, at slam fra anlæg med kemisk fosforfældning naturligt indeholder biologisk bundet fosfor i bakterierne og dermed også indeholder en større fraktion af umiddelbart biotilgængeligt fosfor, der er organisk bundet..

Et stigende fosfortab til recipienten kan begrænses ved at etablere en tertiærrensning af suspenderet stof i udløbet fra renseanlægget. Dette gøres i praksis ved etablering af: Sandfiltre, mekaniske filtre eller membranfiltrering. Suspenderet stof indeholder normalt ca. 3-4 % fosfor og udgør en ikke uvæsentlig del af fosforfraktionen i udløbet fra et renseanlæg. På Figur 28 er effekten af en forbedret tertiær fjernelse af suspenderet stof afbildet.

Mange renseanlæg opnår uden tertiærrensning en gns. koncentration på 10-20 mg SS/l i udløbet. Med tertiærrensning ved filtrering vil det gennemsnitlige niveau af suspenderet stof ligge omkring 5 mg/l. I begge tilfælde skal indholdet af opløst fosfor, PO₄-P, lægges til for at få mængden af Total-P i udløbet.

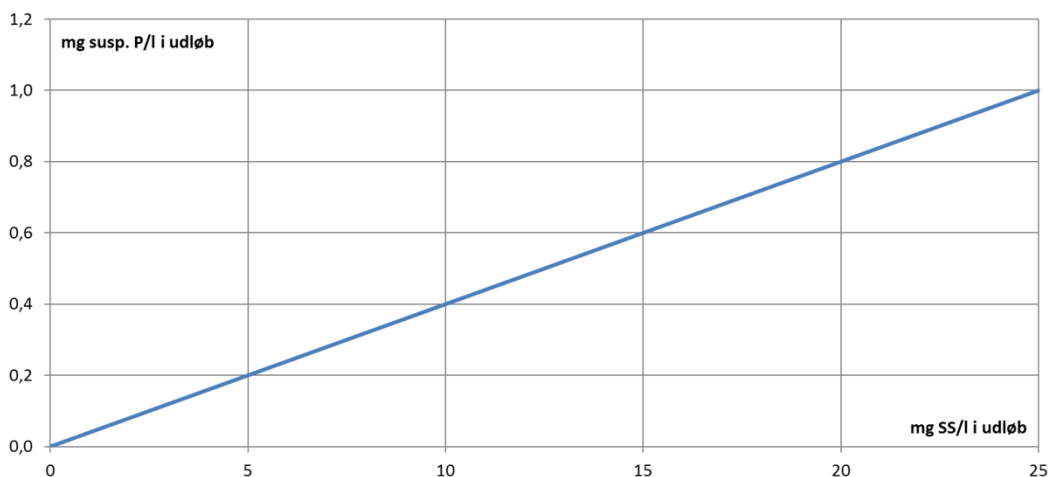

Figur 28 Effekten af en forbedret tertiær fjernelse af suspenderet stof på udløbskoncentrationen af fosfor. Antaget er 4 % P i SS.

Det kan aflæses af Figur 28, at man ved at reducere koncentrationen af suspenderet stof i udløbet med 10 mg SS/l, kan reducere udløbskoncentrationen af suspenderet fosfor fra ca. 0,8 til ca. 0,4 mg P/l.

Har anlægget i forvejen en fosforfjernelsesgrad på 85 %, eksempelvis opnået ved en rensning fra 8 mg P/l i råspildevandet til 1,2 mg P/l i det rensede spildevand, kan en tertiærrensning af suspenderet stof fra f.eks. 15 til 5 mg SS/l øge fosforfjernelsesgraden til 90 %.

Et sådant tiltag ville med samme forudsætninger på landsplan¹⁰, dvs. på den samlede danske spildevandsmængde, medføre, at der årligt kunne tilbageholdes ca. 268 t ekstra fosfor, der dernæst kan genanvendes fra slammet. En mængde svarende til ca. 0,5 % af det samlede fosforforbrug i det danske landbrug.

9.2.1 Størrelsesorden/område for SPRi-værdier

Størrelsesorden for SPRi værdien ligger for de danske renseanlæg og deres opbygningsprincipper på et sted mellem 50-90 %. Dette betyder, at mellem 50 og 90 % af råspildevandets fosforindhold er tilbageholdt og umiddelbart tilgængeligt for efterfølgende genanvendelse i landbruget.

I den lave ende af benchmarkingen af teknologier til fosforfjernelse finder man renseanlæg med fuld kemisk fosforfjernelse, hvor SPRi typisk kan holdes over 50 % pga. af det lave fosfortab til recipienten samt den biologiske indbygning af fosfor i slammet via heterotrof bakterievækst¹¹. Anlæg udformet med 2 trins drift (Type 3), med meget kraftig reduktion af organisk stof i primærdelen, kan principielt godt have en SPRi værdi < 50 %, da en mindre andel af fosfor indbygges i bakterier med denne anlægsobygning, da den biologiske slamproduktion er væsentligt nedsat. For denne anlægstype vil det være fordelagtigt at supplere med struvitutfældning fra rejeckt vandet, da den nødvendige kemiske støttelefældning af fosfor herved resulterer i et mere biotilgængeligt fosforprodukt.

For at komme op i den høje del af skalaen for SPRi kræves i første omgang en etablering af Bio-P, hvor 100 % Bio-P fjernelse af fosfor naturligvis er det ønskelige. Renseanlæg med rådnetanke (Type 2 og 3) kan som regel ikke opnå fuld Bio-P, da egenbelastningen af fosfor via rejeckt vandet fra slutfældningen er så høj, at en del fosfor må fjernes med kemisk støttelefældning.

Fuld Bio-P kan medføre et forøget fosfortab til recipienten, såfremt spildevandssammensætningen er som standard husholdningsspildevand, hvilket giver nedadgående SPRi værdi. En tertiær rensning af suspenderet fosfor (ved filtrering) kan kompensere for dette tab og vil typisk være nødvendigt for at nå op på en SPRi værdi > 90-95 %.

Ovenstående betragtninger er skitseret på Figur 29.

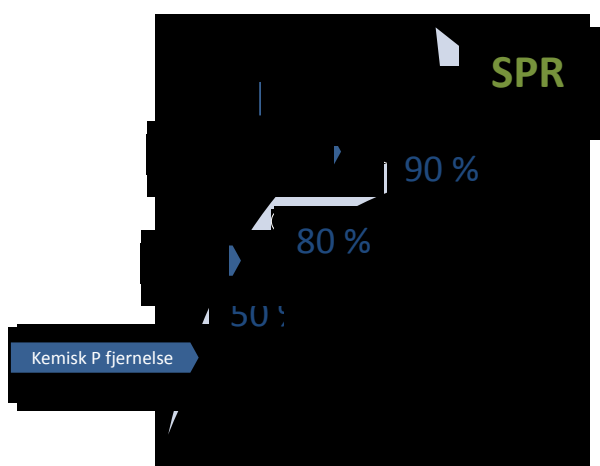

Figur 29 Miljømæssig benchmarking af teknologier til fosforfjernelse. SPRi området for forskellige teknologier og teknologikombinationer til fosforfjernelse og betydningen for SPRi værdien.

¹⁰ Da en del anlæg har skærpede fosfor krav, vil udledningen ofte være lavere og eksemplet skal bruges som indikation af, hvor stor/lille effekt en sådan indsats kan have i den store sammenhæng for fosforkredsløbet

¹¹ Når bakterier omsætter organisk stof og vokser, indbygges fosfor som en naturlig del af bakterier biomasse.

9.3 Anbefaling ud fra den miljømæssige benchmarking af fosforfjernelse fra spildevand

Nedenstående bedømmes de teknologiske muligheder til fosforfjernelse fra spildevandet for vejledningens tre typer af renselanlæg (Type 1, 2 og 3). Bedømmelsen foretages efter SPRi værdien og de præsenteres efter en skala, hvor **A+++** er at betragte som meget god og **D** er en mindre god løsning, når det tilsigtes at have mest muligt af spildevandets fosforindhold tilgængeligt til udnyttelse i landbruget i løbet af et år efter udspredding. De tre anlægstyper præsenteres særskilt og beregningerne til baggrund for vurderingen ses i bilag 3.

9.3.1 Type 1: Mindre dansk renselanlæg (20.000 PE)

For anlægstypen: Type 1 (1 trins anlæg uden rådnetank) vil en løsning med Bio-P kombineret med en onlinestyling og en tertiær rensning af suspenderet stof give den højeste SPRi værdi. SPRi kan her komme op på 90-95 %. Løsningen forudsætter, dels en optimeret Bio-P proces, der kan køre uden kemisk støttefældning, dels et udlederkrav til fosfor på $\geq 1,0$ mg/l, da det med normalt sammensat husholdningsspildevand ikke er muligt at rense kontinuerligt til < 1 mg/l uden brug af støttefældning.

Hvis Bio-P processen ikke kan holde fosforkoncentrationen i udløbet $< 1,0$ mg/l, vil den mest optimale løsning mht. fosforudnyttelse bestå af Bio-P, suppleret med kemisk støttefældning og tertiær rensning af suspenderet stof.

En løsning, hvor der kun anvendes kemisk fældning, vil give en SPRi værdi på 40-50 %.

Bedømmelsen af fosforfjernelsesteknologierne – enkeltvis og i kombinationen – kan for vejledningens renselanlæg Type 1 opsummeres til:

A+++	Bio-P + onlinestyling + tertiær rensning
A++	Delvis Bio-P + onlinestyling + tertiær rensning
A+	Bio-P + onlinestyling ($< ca. 1,0$ mg P/l i udløb)
A	Delvis Bio-P + onlinestyling ($\geq ca. 1,0$ mg P/l i udløb)
B+	Delvis Bio-P
B	Bio-P ¹²
C+	Kemisk P fældning + onlinestyling + tertiær rensning
C	Kemisk P fældning + onlinestyling
D	Kemisk P fældning

9.3.2 Type 2 og 3: Mellemstort dansk renselanlæg (100.000 PE) med rådnetank

For anlægstyperne: Type 2 og 3 (1 eller 2 trins anlæg med rådnetank) vurderes en løsning med Bio-P kombineret med onlinestyling og en tertiær rensning af suspenderet stof ikke at være tilstrækkelig til at sikre tilstrækkelige lave udløbskoncentrationer af fosfor < 1 mg P/l. Dette svarer til, hvad der blev vurderet som den bedste teknologikombination for Type 1 anlæggene. Når dette ikke giver den højeste SPRi værdi for Type 2 og 3 anlæggene, skyldes det den interne egenbelastning af fosfor via rejktvandet fra slutfærdningen af det udrådnede slam. For at opnå den højeste SPRi værdi, kan der etableres en intern fosforgenvindingsproces, der tager fosfor ud fra rejktvandet som struvit (og dermed reducerer egenbelastningen). SPRi værdien kan herefter komme op på 90-95 %. Løsningen forudsætter en optimeret Bio-P proces, der kan køre uden yderligere støttefældning end den nævnte struvitfældningsproces.

¹² Da dette uden kemisk støttefældning oftest vil resultere i udløbskoncentrationer > 1 mg P/l

Hvis Bio-P processen ikke kan holde fosforkoncentrationen i udløbet < 1,0 mg/l vil det give den højeste SPRi værdi at vælge en løsning bestående af: delvis Bio-P kombineret med genvinding af fosfor i rejeftvandet samt tertiær rensning af suspenderet stof.

Den laveste SPRi værdi opnås med en løsning, hvor kun kemisk fældning med jern eller aluminium anvendes. Her ligger SPRi på 30-40 %.

Bedømmelse af fosforfjernelsesteknologierne – enkeltvis og i kombinationen – kan for vejledningens renselanlæg Type 2 og 3 opsummeres til:

A+++	Bio-P + onlinestyling + tertiær rensning + intern genvinding af fosfor
A++	Bio-P + onlinestyling + intern genvinding af fosfor
A+	Delvis Bio-P + onlinestyling + tertiær rensning + intern genvinding af fosfor
A	Delvis Bio-P + onlinestyling + tertiær rensning
A	Delvis Bio-P + onlinestyling
B	Delvis Bio-P
C+	Kemisk P fældning + onlinestyling + tertiær rensning
C	Kemisk P fældning + onlinestyling
D	Kemisk P fældning
D	Bio-P ¹³

9.4 Driftsøkonomisk bedømmelse af teknologierne til fosforfjernelse fra spildevand

I denne operationelle del af vejledningen er den driftsøkonomiske bedømmelse af de forskellige teknologier til fosforfjernelse fra spildevand defineret i forhold til:

- Behovet for nye anlægsinvesteringer i relation til fosforfjernelse
- Direkte og afledte driftsomkostninger
- Økonomisk risikovurdering

Alle beregninger tager udgangspunkt i anlægstyperne Type 1, 2 og 3 og medtager bl.a. de driftsudgifter der er relateret til fosforfjernelsen, herunder indkøb af fældningskemikalier, elforbrug til slamafvanding, polymerforbrug til slamafvanding og desuden slutanbringelse af slam. Der henvises til bilag 4 for gennemgang af beregningerne.

Følgende enhedspriser (ekskl. moms) er anvendt:

El:	0,90 DKK/kWh
Polymer:	25,00 DKK/kg
Fældningskemikalie:	0,80 DKK/kg
Slamhåndtering:	250,00 DKK/t (landbrug ekskl. lagring)

Udgifter til grønne afgifter på udledt mængde fosfor til recipienten er ikke medtaget i beregningen af driftsudgifter, da disse skal afregnes 1:1 til forbrugeren og dermed ikke indgår i vandselskabets prisloftsberegning. De grønne afgifter indgår derfor særskilt i vurderingen. Her er anvendt en afgiftssats på 110 DKK/kg P.

Udgifter til drift og vedligeholdelse af en fosfat onlinemåler er sat til ca. DKK 75.000,- ekskl. moms, og indeholder udgift til reagens, ekstern service, reservedele og mandtimebehov.

¹³ Da dette uden kemisk støttfældning oftest vil resultere i udløbskoncentrationer >1 mg P/l

9.4.1 Økonomiske vurderinger for renseanlægstypen: Type 1

I Tabel 12 præsenteres resultaterne af de økonomiske vurderinger for anlæg tilsvarende opbygningen og belastningen af Type 1, med implementering af de teknologier, der er medtaget i denne vejledning. Resultaterne for de forskellige teknologier diskuteres og vurderes herefter.

Tabel 12 Økonomisk vurdering af fosforrelaterede investeringer på 1 trins renseanlæg uden rådnetank (Type 1). Vurderingerne er lavet ud fra generelle erfaringstal og kan således betragtes vejledende for de angivne anlægstyper med spildevand sammensat som standard husholdningsspildevand.

Type 1: Mindre dansk renseanlæg (20.000 PE)				
Opbygget som 1-trins anlæg: Uden forklaringskøle og rådnetank				
	Onlinestyring af kemikaliedosering	Avanceret Bio-P fjernelse	Tertiærrensning af SS	Intern P-genvinding
Investering	Ca. 0,30 mio. DKK	Ca. 1,00 -2,50 mio. DKK	Ca. 5,50 mio. DKK	I VEJLEDNINGEN ER DEN TEKNOLOGI FORUDSAT EN ANAEROB PROCES
Driftsbesparelser	Ca. 0,00 mio. DKK/år	Ca. 0,18-0,45 mio. DKK/år	Ca. (-0,10) mio. DKK/år	
Simpel tilbagebetalingstid	Uendelig	2 – 14 år	Uendelig	
Grønne afgifter ^I	3 – 6.000 DKK/år	10 – 400.000 DKK/år	(-60 -300.000) ^{II} DKK/år	

^I Øgede udgifter til grønne afgifter, der afholdes 1:1 til forbrugeren

^{II} Reducerede udgifter til grønne afgifter, der afregnes 1:1 til forbrugeren

Etablering af onlinestyring af kemikaliedosering

En metode til at styre og reducere mængden af kemisk bundet fosfor er ved etablering af onlinestyring af kemikaliedoseringen. Tabel 12 viser de økonomiske aspekter ved etablering af en onlinestyring af den kemiske fosforfældning på renseanlæg *uden* Bio-P teknologien installeret.

Besparselsen på fældningskemikalier og håndtering af kemisk slam vil, selv om der før onlinestyringen er antaget en kraftig overdosering (20-30 % overdosering), gå lige op med de udgifter, der findes på drift- og vedligeholdelse af en fosfor onlinemåler. Investeringen på en onlinestyring, der er prissat til ca. 0,3 mio. DKK, vil derfor ikke, med den anvendte slamdisponeringspris på 250 DKK/t, være økonomisk rentabel. En højere slamdisponeringspris vil forbedre rentabiliteten af investeringen væsentligt, og vurderingerne for de mindre anlæg af Type 1 bør således gentages ved en øget slamdisponeringspris.

Etablering af avanceret Bio-P fjernelse

For mindre renseanlæg er en investering i Bio-P teknologien ikke nødvendigvis økonomisk attraktivt med den eksisterende værdisætning af fosforproduktet som slam jf. Tabel 12, der viser en potentiel investering på 1 – 2,5 mio. DKK og en driftsbesparelse på ca. 0,18 – 0,45 mio. DKK/år. Dette skyldes bl.a. de anlægs- og driftsudgifter, der er tilknyttet en fosformåler.

For vejledningens Type 1 anlæg kan den simple tilbagebetalingstid relateres til anlægsbelastningen med følgende resultat:

- På anlæg belastet med 10.000 PE: Tilbagebetalingstiden kan variere ml. 15-40 år
- På anlæg belastet med 15.000 PE: Tilbagebetalingstiden kan variere ml. 10-20 år

- På anlæg belastet med 20.000 PE: Tilbagebetalingstiden kan variere ml. 5-15 år

Den store variation i tilbagebetalingstid er betinget af, at en investering i Bio-P teknologien er meget afhængig af de eksisterende forhold på renseanlægget og dermed *hvordan* Bio-P processen kan etableres. Ved den billigste løsning kan Bio-P processen etableres i eksisterende procestanke ved brug af avanceret styringssoftware. Her foregår Bio-P processen samme sted som kvælstoffjernelsen. Det kan også være økonomisk attraktivt at etablere Bio-P processen i en særskilt *eksisterende* reaktor. Den dyreste løsning indebærer, at Bio-P processen skal etableres i et nyt procestankanlæg, der skal etableres til formålet.

Af Figur 30 fremgår det, at renseanlægget skal være belastet > ca. 5.000 PE for at opnå en nettodriftsbesparelse ved etablering af Bio-P på anlægget. Ligger belastningen under 5.000 PE, vil nettodriftsbesparelsen være negativ, bl.a. pga. udgifterne til drift og vedligeholdelse af fosfat onlinemåleren, der udgør ca. 75.000 DKK/år.

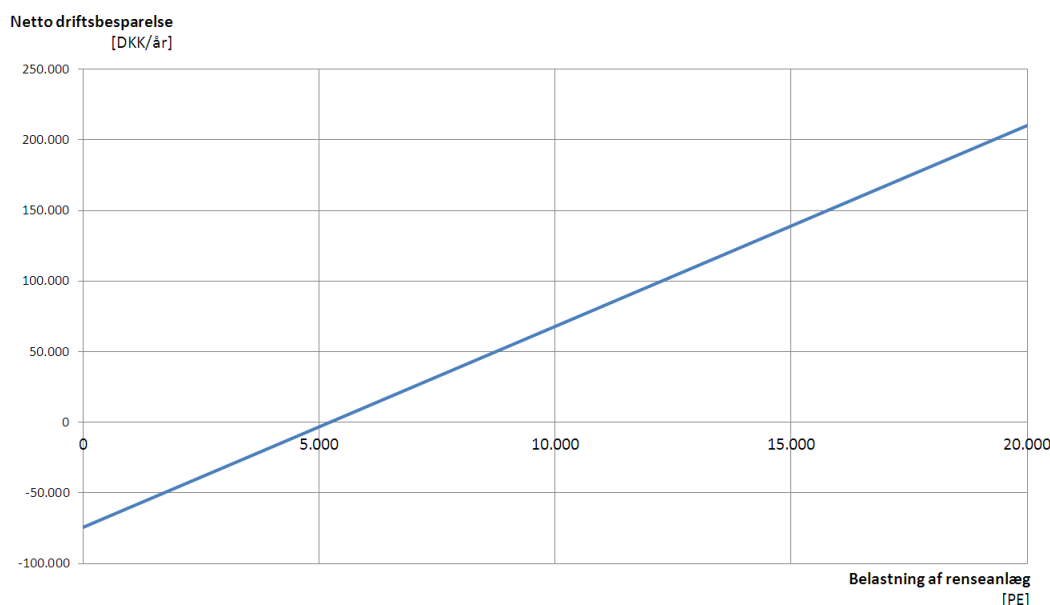

Figur 30 Netto driftsbesparelser i DKK/år ved etablering af delvis Bio-P med kemisk støttefældning (molforhold på ca. 1 i forhold til fosfor i indløb) på mindre 1 trins renseanlæg uden rådnetank (Type 1). Priser er ekskl. moms.

Driftsøkonomisk set er det en fordel, at 1 trins renseanlæg uden rådnetank (Type 1) går imod etablering af en drift med ren Bio-P, så snart renseanlægget er belastet med mere end ca. 5.000 PE. Herefter afgør størrelsen af anlægsbelastningen og anlæggets aktuelle udvidelsesmuligheder, hvilken tilbagebetalingstid der kan forventes.

Miljømæssigt kan en drift med ren Bio-P give den største biotilgængelighed af fosfor i slammet, jf. vedledningens hypotese om tilgængelighed (se evt. Figur 16). Men den samlede fosforgenvindings benchmarking (beregnet ved SPRi) kan godt være dårligere end sammenlignet med en delvis Bio-P proces suppleret med kemisk støttefældning. Helt afgørende er det, hvor meget fosfortabet til recipienten stiger med, hvis der anvendes ren bio-P teknologi. Der er i denne vejledning fundet en grænse ved ca. 1,0 mg P/l – jo tættere fosforkoncentrationen i udløbet er ved 1,0 mg P/l des større risiko er det for, at fosforfjernelse med en ren Bio-P proces, giver en samlet ringere løsning end delvis bio-p suppleret med kemisk støttefældning, vurderet ud fra SPRi-værdien.

Etablering af tertiær rensning af SS

Det fremgår af Tabel 12, at en etablering af tertiær rensning ud fra en økonomisk betragtning er en mindre god investering, hvis vandselskabet ikke bedømmes på de grønne afgifter, da tiltaget, set i forhold til prisloftet, er forbundet med øgede driftsudgifter.

Miljømæssigt er en tertiær rensning af suspenderet stof en god idé, idet tabet af fosfor fra kredsløbet derved bliver reduceret. For at illustrere potentialet ved dette tiltag opstilles følgende betragtninger: De mindre danske renseanlæg (< 20.000 PE) behandler ca. 23 % af den samlede spildevandsmængde, dvs. ca. 154 mio. m³/år. Hvis det antages, at denne fraktion af danske renseanlæg gik fra at have ingen til at have fuld tertiær rensning (grov antagelse) ville den gennemsnitlige udledning af fosfor fra disse renseanlæg blive reduceret med ca. 61 t P/år. Dette svarer til ca. 1 % af den tilledte fosformængde.

Etablering af intern fosforgenvinding

I Tabel 12 er en løsning med intern fosforgenvinding ikke medtaget i vurderingen, da denne løsning i vejledningen er forudsat slambehandling i en rådnetank jf. afsnit 2.2.3. Mindre anlæg, kan overveje muligheden for at udrådne slammet centralt på større anlæg med overskudskapacitet. Dette vil give både energiudnyttelse af slammet samt gøre det muligt at genvinde det frigivne fosfor til rejektvandet fra udrådningen, såfremt denne strategi er den foretrukne for vandselskabet.

9.4.2 Driftsøkonomiske vurderinger for renseanlægstype: Type 2 og 3

I følgende Tabel 13 præsenteres resultaterne af de økonomiske vurderinger for anlæg med tilsvarende opbygning og belastning som: Type 2 og 3 i denne vejledning. Resultaterne for de forskellige teknologier diskuteres og vurderes herefter. Der henvises til bilag 4 for gennemgang af beregningerne.

Tabel 13 Økonomisk vurdering af fosforrelaterede investeringer på 2 trins renseanlæg med rådnetank, hhv. med og uden forklaringskask (Type 2 og 3). Vurderingerne er lavet ud fra generelle erfaringstal og kan således betragtes vejledende for de angivne anlægstyper med spildevand sammensat som standard husholdningsspildevand.

Type 2: Mellemstort dansk renseanlæg med rådnetank (100.000 PE)				
Type 3: Mellemstort dansk renseanlæg med forklaring og rådnetank (100.000 PE)				
	Onlinestyling af kemikalie dosering	Avanceret Bio-P fjernelse	Tertiær rensning af SS	Intern P-genvinding
Investering	Ca. 0,7 mio. DKK	Ca. 1,0 -6,0 mio. DKK	Ca. 15 mio. DKK	Ca. 10 mio. DKK
Driftsbesparelser	Ca. 0,2-0,3 mio. DKK/år	Ca. 2,2 ^{III} mio. DKK/år	Ca. (-0,2) mio. DKK/år	Ca. 1,5 mio. DKK/år
Simpel tilbagebetalingstid	< 4 år	< 3 år	Uendelig	< 7 år
Grønne afgifter ^I	15 – 30.000 DKK/år	30 – 1.200.000 DKK/år	(-0,3 -1,5) ^{II} mio. DKK/år	500.000 DKK/år

^I Øgede udgifter til grønne afgifter, der afholdes 1:1 til forbrugeren

^{II} Reducerede udgifter til grønne afgifter, der afregnes 1:1 til forbrugeren

^{III} Beregnet med udgangspunkt i et renseanlæg uden Bio-P

Etablering af onlinestyring af kemikaliedosering

En metode til at styre og reducere mængden af kemisk bundet fosfor er ved etablering af onlinestyring af kemikaliedoseringen. Tabel 13 viser de økonomiske aspekter ved etablering af en onlinestyring af den kemiske fosforfældning på renseanlæg *uden* Bio-P teknologien installeret.

Besparselsen på fældningskemikalier og håndtering af kemisk slam vil, selvom der før onlinestyringen ikke overdoseres kraftigt (her forudsat 5-10 % overdosering), ofte være tilstrækkelig til at opnå en simpel tilbagebetalingstid på investeringen, der er attraktiv (< 4 år).

Etablering af avanceret Bio-P fjernelse

Hvad angår teknologivalg til fosforjernelse fra spildevandet på større renseanlæg er budskabet relativt enkelt; udfasning af kemikalieforbruget og etablering af mere avanceret Bio-P på renseanlæggene. Den simple tilbagebetalingstid ligger på under 3 år.

Hvis det vælges at køre mod ren Bio-P, vil der være en vis risiko forbundet med valget, da udgifter til grønne afgifter kan blive store set i forhold til driftsbespareserne. Dette gælder for standard husspildevand, da det med denne sammensætning vil være vanskeligt at opnå <1 mg TP/l i udløbet, når der er en intern fosforbelastning fra rådnetanken.

Etablering af tertiær rensning af SS

Etablering af tertiær rensning vurderes, tilsvarende som for de mindre renseanlæg, ikke som en økonomisk bæredygtig investering, hvis vandselskabet ikke bedømmes på reduktion af de grønne afgifter. Tiltaget er i forhold til beregning af prisloftet forbundet med øgede driftsudgifter. Tilsvarende som for de mindre renseanlæg vurderes de miljømæssige perspektiver at være store, i form af en reduceret fosforbelastning af vandmiljøet, samt en større mængde fosfor til efterfølgende genanvendelse.

Etablering af intern fosforgenvinding

Fosforgenvinding vurderes at være en fornuftig økonomisk investering på de renseanlæg, hvor der er meget fosfor i rejevtvandet (100-300 mg P/l), og hvor der anvendes delvis Bio-P fjernelse suppleret med kemisk støttefældning. En stor del af driftsbespareserne skal hentes på de afledte udgifter, der er omfattet af genvindingsprocessens potentiale til at øge Bio-P andelen, dvs. kemikalieindkøb og mindre slamproduktion. Jo mere slamdisponeringen koster, des større besparelser kan der opnås.

En finansiering af anlægsinvesteringerne i denne teknologi udelukkende baseret på en indtjening ved salg af fosforslutproduktet (struvit), vil på nuværende tidspunkt, med de nuværende markedspriser på fosfor, ikke i sig selv give en attraktiv tilbagebetalingstid for løsningen ved den givne anlægsbelastning. Vandselskaberne anbefales at få lavet en individuel vurdering af fosforpotentialet og de relaterede økonomiske aspekter indeholdt heri, da de afledte positive effekter med teknologien kan være medvirkende til at opnå en rentabel investering for denne løsning.

9.5 Samlet vejledning til fosforfjernelse med fokus på høj biotilgængelighed for fosforproduktet samt økonomisk fordelagtighed for forsyningerne

Vurderingerne i dette kapitel er baseret på vejledningens definition af SPRi værdien, samt de anlægsinvesteringer og driftsomkostninger, der kan forventes ud fra standard opbygningen af de tre renseanlægstyper, der er medtaget i denne vejledning.

En investering i en effektiv teknologi til fosforfjernelse på renseanlægget, der målrettes mod en høj biotilgængelighed i slutproduktet, afhænger i særdeleshed af renseanlæggets belastningsgrundlag – både i forhold til mængder samt i forhold til spildevandssammensætning.

Helt overordnet kan det konkluderes, at de teknologivalg, der udfaser brugen af jern og aluminium på renseanlæggene giver en høj SPRi værdi og derfor bliver vurderet som bedst i denne vejledning, hvor biotilgængeligheden af fosforproduktet fra renseanlægget er i fokus. Denne konklusion gælder, så længe teknologivalget giver den ønskede kvalitet i det rensede spildevand mht. fosfor. Udfasningen af kemikalieforbruget må således ikke resultere i en forringet udløbskvalitet.

For renseanlæg belastet med mere end 5.000 PE, vil investeringer i teknologier til fosforfjernelse, der udfaser brugen af kemisk fældning med jern og aluminium, typisk være driftsøkonomisk attraktive. Jo tættere anlægsbelastningen er på de 5.000 PE, des mere usikkert bliver de driftsøkonomiske besparelser. Fordelagtigheden ved investeringen afhænger i særdeleshed af de eksisterende fysiske muligheder på renseanlægget, og hvilke teknologier, der vælges.

En investering i fosforgenvinding fra rejktvand i form af struvit kan anbefales som en mulig teknologi til udfasning af jern og aluminium for de større renseanlæg, hvor slammet behandles i rådnetanke. Denne investerings økonomiske fordelagtighed afhænger af ligesom for de øvrige teknologier af de aktuelle forhold på anlægget, men det vurderes, at fordelagtigheden vil være stigende med en stigende markedspris på råfosfat.

10. Operationel vejledning til genanvendelse af fosfor fra spildevand

Der indgår mange relevante forhold, der skal vægtes, når vandselskaberne skal vurdere bæredygtigheden af den valgte strategi til genanvendelse af fosfor fra spildevandet.

Det er i denne operationelle del af vejledningen, ligesom for den sammenlignende LCA i kap. 7, valgt at vægte fosfor som en begrænset ressource højest, hvorfor den miljømæssige benchmarking også her vurderes ud fra, hvor meget af spildevandets fosfor, der tilbageføres til landbruget og dermed substituerer kommercielle fosforprodukter eller råfosfat, der ellers skulle være importeret til Danmark som råvare. Ligesom for den sammenlignende LCA, betragtes fosfor alene som genanvendt, hvis det tilføres jorden på en umiddelbar biotilgængelig form, vurderet med en tidshorisont på et år: Dette er i denne vejledning fortolket som fosfor, der ikke er hårdt bundet til jern eller aluminium.

I dette kapitel findes en operationel vejledning til, hvorledes en genanvendelse af fosfor fra spildevandet kan gennemføres i praksis på de danske renseanlæg fordelt på vejledningens tre standard typer af renseanlæg. Genanvendelsen tager vel at mærke afsæt i det fosforprodukt, der kommer af den teknologi til fosforfjernelse fra spildevandet, der er valgt på renseanlægget og er beskrevet i kapitel 9.

Når der skal udarbejdes strategi for genanvendelse af fosfor fra spildevand, er strategien i væsentlig grad sammenfaldende med vandselskabernes strategiplanlægning i forbindelse med håndtering og slutdisponering af spildevandsslam. Vejledningen har således fokus på, at slamhåndteringen nødvendigvis også bør tilgodeses en miljømæssig og økonomisk bæredygtig håndtering af fosfor.

10.1 Kendte teknologier til genanvendelse af fosfor fra spildevand

Ifølge affaldshierarkiet er materialenyttiggørelse af spildevandsslam på landbrugsjord, i overensstemmelse med Slambekendtgørelsen, den højest placerede slutdisponeringsstrategi for forsyningerne. Forsyningerne bør således vælge denne strategi, såfremt dette er muligt.

I det videre arbejde tages der udgangspunkt i genanvendelse af fosfor ud fra vurderingen om biotilgængeligheden og dermed den mulige substitution af råstoffer. Selve slamhåndteringen tilpasses til de undersøgte strategier for fosfor-genanvendelsen.

Der findes i dag følgende produkter eller mellemprodukter fra spildevandsrensningen, der indeholder en væsentlig mængde fosfor og hvorfra fosfor kan genanvendes;

- Slamvæsken/rejektvandet fra udrådnet slam
- Spildevandsslam (ubehandlet, udrådnet, komposteret, mineraliseret eller tørret)
- Slammaske (fra slamforbrænding eller termisk forgasning af tørret slam)

Udnyttelsen af fosfor fra disse tre produkter/mellemprodukter kan udføres på forskellig vis; enten ved direkte genanvendelse eller indirekte ved ekstraktionsprocesser med efterfølgende genanvendelse af forædlede fosforprodukter.

Følgende teknologier med mulighed for fosforgenanvendelse er vurderet i denne operationelle del af vejledningen:

1. Direkte udnyttelse ved udspreddning af slam på landbrugsjord, hvor fosfor er bundet i slammet – enten kemisk eller biologisk. Dette kan være både bioforgasset slam og aerobt stabiliseret slam.
2. Via ekstrahering af fosfor fra slammaske efter slamforbrænding. Det ekstraherede fosfor kan herefter erstatte handelsgødning eller rå-fosfat.
3. Via struvitproduktion fra rejeckt vand i kombination med følgende punkter: 1. (landbrug) eller 2. (slamforbrænding). Det er nødvendigt at kombinere denne strategi med 1. eller 2., da der foruden struvit også produceres en restsammængde, der skal udnyttes.

Teknologierne 1-3 er kendetegnet ved i varierende omfang at kunne substituere et kommercielt fosforprodukt, der ellers skulle importeres til Danmark.

Strategier for slutdisponering af slam, der ikke opfylder betingelsen for fosforsubstitution, og som derfor ikke er medtaget i nærværende vejledning, kan opsummeres til:

- Medforbrænding, hvor slammet forbrændes med andet affald, eksempelvis affaldsforbrænding
- Forbrænding med nyttiggørelse af slammaske i et ikke fosforrelateret produkt
- Deponering

I Tabel 14 ses den potentielle fosforsubstitution ved brug af det fosfor, der er indbygget i ét af de tre typer af slutprodukter, der er vurderet i denne vejledning; Struvit, slam eller ekstraheret fra slammaske. Antagelserne omkring den potentielle fosforsubstitution er lavet ud fra den operationelle vejlednings hypotese omkring biotilgængeligheden af de forskellige fosforprodukter fra spildevandsrensningen, vist på Figur 16 og i Tabel 11.

De konkrete beregninger af substitutionspotentialet fra den gennemførte LCA ses i bilag 2.

Tabel 14 Bedømmelse af den potentielle fosfor substitution. Potentialet er angivet som % af det fosfor, der er bundet i slutproduktet.

Pkt.	Fosforprodukt fra spildevandsrensningen	Substitutionspotentiale for fosforproduktet
1.	Struvit eller tilsvarende kemisk udfældning	100 %
2.	Spildevandsslam	30-100 %
3.	Vandopløseligt fosfor produceret fra slammaske	95 %

Til Tabel 14 skal bemærkes, at selvom struvit har et substitutionspotentiale på 100 % kan langt fra alt fosfor i spildevandet udtages som struvit. Med udgangspunkt i anlægstyperne: Type 2 og 3 kan ca. 30 % af fosforen i spildevandet udtages som struvit (vurderet i den sammenlignende LCA som anlægget T3b+s). Resten af spildevandets fosforindhold vil stadig befinde sig i slammet og skal således udnyttes via tabellens pkt. 2 (spildevandsslam) eller pkt. 3 (slamaske).

Variationerne i fosfor substitutionspotentialet for spildevandsslam i Tabel 14, tilbageføres til mængden af fosfor i spildevandet, der er fjernet ved brug af fældningskemikalier. Her gælder

antagelsen, at det jern- eller aluminium bundne fosfor ikke bidrager til den biotilgængelige pulje af fosfor i jorden.

For nærmere gennemgang af slutprodukter og teknologier til produktion af fosforprodukter fra spildevand, henvises til bilag 1 og Miljøstyrelsens udgivelse af 2013, ”*Innovationspartnerskab for anvendelse af fosfor fra spildevand og spildevandsslam fra spildevandsforsyninger*”.

10.2 Benchmarking af fosforudnyttelse fra spildevand

10.2.1 Genanvendelse af fosfor via direkte udspredning af slam på landbrugsjord
Fosforgenanvendelse via udbringning af slam på landbrugsjord kan enten ske ved direkte udbringning eller ved udbringning efter bioforgasning, en mellembehandling i et tørringsanlæg, komposteringsanlæg eller slammineraliseringsanlæg. Kompostering har en reducerende effekt på slammets indhold af organiske miljøfremmede stoffer.

Substitutionspotentialer for fosfor i slammet kan variere mellem 30-100 % og afhænger af, hvor meget fosfor, der er fældet kemisk og hvor meget, der er biologisk bundet i slammets biomasse. Den laveste tilgængelighed af fosfor i spildevandsslammet på ca. 30 %, opnås fra et 1 trins anlæg med rådnetank (Type 2), da det på dette anlæg er nødvendigt med en kemisk støttefældning for at opnå en acceptabel afløbskvalitet. Det højeste substitutionspotentiale opnås generelt, hvis det lykkedes at køre fosforfjernelsen uden brug af jern eller aluminium som fældningskemikalier og samtidig opretholde en god afløbskvalitet.

10.2.1.2 Produktkvalitet

Slam kan som før nævnt anvendes på landbrugsjord, såfremt kvaliteten lever op til kravværdierne for tungmetaller og miljøfremmede stoffer som er nævnt i slambekendtgørelsen Sammenlignet med mineralsk handelsgødning er tørstofkvaliteten af det danske spildevandsslam bedre, hvad angår indholdet af cadmium og nikkel; slammets indhold af kviksølv og bly er generelt højere, end hvad man finder i handelsgødning (jf. Figur 7), men slammet overholder de gældende kravværdier .

10.2.1.3 Øvrige parametre der ikke indgår i denne benchmarking

Eneste energiomkostninger forbundet med denne strategi for genanvendelse af spildevandsslam omfatter transport og håndtering af slammet.

Spildevandsslam, der udbringes på landbrugsjord, skal foruden de nævnte grænseværdier i Slambekendtgørelsen, også overholde krav om slamstabilisering. Herudover er der en række krav til, hvornår og hvordan slammet må udbringes – dette medfører, at slammet kun må udbringes nogle få måneder af året. Den nødvendige oplagring af spildevandsslammet inden udspredning medfører en emission af lattergas og metan, der begge er kraftige drivhusgasser.

10.2.2 Udnyttelse af fosfor via ekstrahering fra slammaske

Udnyttelsen af fosfor fra slammasken er her eksemplificeret ved NORD's udviklingsprocesser, hvor der jf. ”*Innovationspartnerskab for anvendelse af fosfor fra spildevand og spildevandsslam fra spildevandsforsyninger*” (MST, 2013), har været arbejdet med 3 forskellige processer til produktion af letopløseligt fosfor til brug i gødningsindustrien. NORD har i denne projektperiode stoppet alle udviklingsaktiviteter, men de fundne nøgletal gengives her for sammenligningens skyld. En del af de aktuelle udviklingsaktiviteter fra NORD forsættes i andet regi.

Under den kemiske ekstraktion af fosfor fra aske vil mellem 5-40 % af fosfor gå tabt – alt efter: kvaliteten af asken, ekstraktionsmiddel, reaktionstid og vask af restprodukt. De resterende 60-95 % af fosforen ender i fosforproduktet med en tilgængelighed, der er afhængig af, hvordan fosfor som udgangspunkt er bundet i spildevandsslammet og derfor er direkte korreleret til teknologien til

fosforfjernelse anvendt på renseanlæggene. Et stort indhold af jern og aluminiumbundet fosfor, specielt aluminium, kan medføre, at den vandopløselige del falder helt ned til 25 %. Kvaliteten af fosfor i restproduktet efter ekstraheringen vil potentielt have en tilgængelighed, der kan sammenlignes med struvit. Den samlede genanvendelse af fosfor fra slamasken, dels via letopløselig fosfor, dels som lettilgængeligt fosfor i restproduktet vurderes ikke at overstige 95 %.

Det vælges derfor i denne vejledning at bedømme slamaske teknologien til at have et maksimalt substitutionspotentiale på 95 %, der er opnået med en nyudviklet proces af NORD.

10.2.2.1 Produktkvalitet

Fosforproduktet indeholder 100% vandopløseligt fosfor. Urenheder i form af jern, calcium, aluminium og tungmetaller vil blive fjernet under fosforekstraheringsprocesserne.

10.2.2.2 Øvrige parametre der ikke indgår i bedømmelsen

Processerne fra NORDs udviklingsarbejde til genvinding af fosfor fra slamasken er i sig selv ikke energikrævende. Til gengæld kræves en form for inddampning eller tørring af fosforproduktet, som er energikrævende. Der foreligger ingen kendskab til det eksakte energiforbrug, men nettoenergibehovet kan reduceres, hvis der forefindes en tilgængelig varmekilde. Dette kan eksempelvis være overskudsvarme fra slamtørring eller slamforbrænding.

10.2.3 Genanvendelse af fosfor via struvitudfældning i kombination med anden slutanvendelse af restslammet

Kvaliteten af fosfor genvundet som struvit internt på renseanlægget afhænger i høj grad af struvitproduktets renhed og ensartethed i forhold til form og størrelse. En høj grad af ensartethed samt en afpasset størrelse af struvit produktet i forhold til gødningsformålet vil medføre et mindre spild under gødningen og derved sikre en høj grad af substituering af fosfor fra handelsgødning.

Det vælges i denne vejledning at bedømme fosfor, genvundet som struvit internt på renseanlægget, til at have et substitueringspotentiale på 100 %. Eventuelt tab i forbindelse med dårlig udnyttelse efter udbringning på landbrugsjord er ikke medtaget i bedømmelsen. Teknologien begrænser sig som udgangspunkt til at kunne udvinde op til 30 % af råspildevandets fosforindhold, hvorfor den nødvendigvis skal kombineres med en metode til slutanvendelse af slam, der forsat indeholder størstedelen af spildevandets fosforindhold.

Strategien vurderes at være særdeles sårbar overfor brug af fædningskemikalier til fosforfjernelse fra spildevandet, da en sådan tilsætning vil reducere fosfortilgængeligheden – både for den interne fosforgenvinding, men også for den efterfølgende genanvendelse af det fosfor, der er bundet i restslammet.

Strategien er desuden følsom overfor spildevandets indhold af tungmetaller og miljøfremmede stoffer. I kraft af at en del af fosformængden tages ud som et separat produkt, vil koncentrationen af de forureninger, der måles i forhold til slammets fosforindhold stige. Det kan således blive problematisk at overholde kravværdierne i slambekendtgørelsen, hvis der ikke er fokus på kildekontrol, og der tilledes uønskede stoffet til kloaksystemet, der forringer slammets kvalitet.

10.2.3.1 Produktkvalitet

Der kan være op til 100 % uorganisk struvit, der kan markedsføres og sælges som færdigt og veldefineret gødningsprodukt. Struvit indeholder 28 % P; 5 % N; 10 % Mg og 0 % K (5-28-0 + 10 % Mg). Indholdet af tungmetaller er lavt (jf. bilag 1). Miljøfremmede stoffer er ikke sporbare.

Frigivelsen af N og P fra struvit er langsom, og udnyttelsen af fosfor er vist at være højere end fra konventionel handelsgødning. Produktet kan bruges som kunstgødning og er velegnet til langsomt voksende afgrøder og planter, der har brug for en kraftig rodvækst. Magnesiumindholdet i struvit medfører, at grønne planter bliver endnu grønnere.

10.2.3.2 Øvrige parametre der ikke indgår i bedømmelsen

Fosforgenvinding fra rejeftvand er tilknyttet et relativt lavt brutto energiforbrug på ca. 0,5-2,0 kWh/kg P (ved 28 % P i struvit). Energiforbruget vil dog netto være lavere, da processen reducerer energiforbruget til kvælstoffjernelse i renseanlæggenes biologiske behandlingsdel, idet der udfældes kvælstof fra rejeftvandet ved struvitdannelsen.

Struvitudfældningsprocessen er herudover tilknyttet et lavt kemikalieforbrug i form af magnesium (der evt. kan substitueres af havvand) og et NaOH forbrug til en mindre pH justering fra pH 6,5-7,0 til et svagt basisk område.

10.2.4 Samlet vurdering af metoder til udnyttelse af fosfor fra spildevandsslam

Tilgængeligheden af fosfor i spildevandsslammet, der afhænger af de anvendte teknologier til fosforfjernelse på renseanlægget, har afgørende betydning for hvilken af teknologierne til genanvendelse af fosfor fra spildevand og spildevandsslam, der er den mest effektive i denne benchmarking.

Nedenstående ses den operationelle vejlednings ressourceeffektive prioritering af udnyttelsen af fosfor. Tallene i parentes angiver den estimerede udnyttelse af fosfor i produkter eller blandingsprodukter indenfor et år.

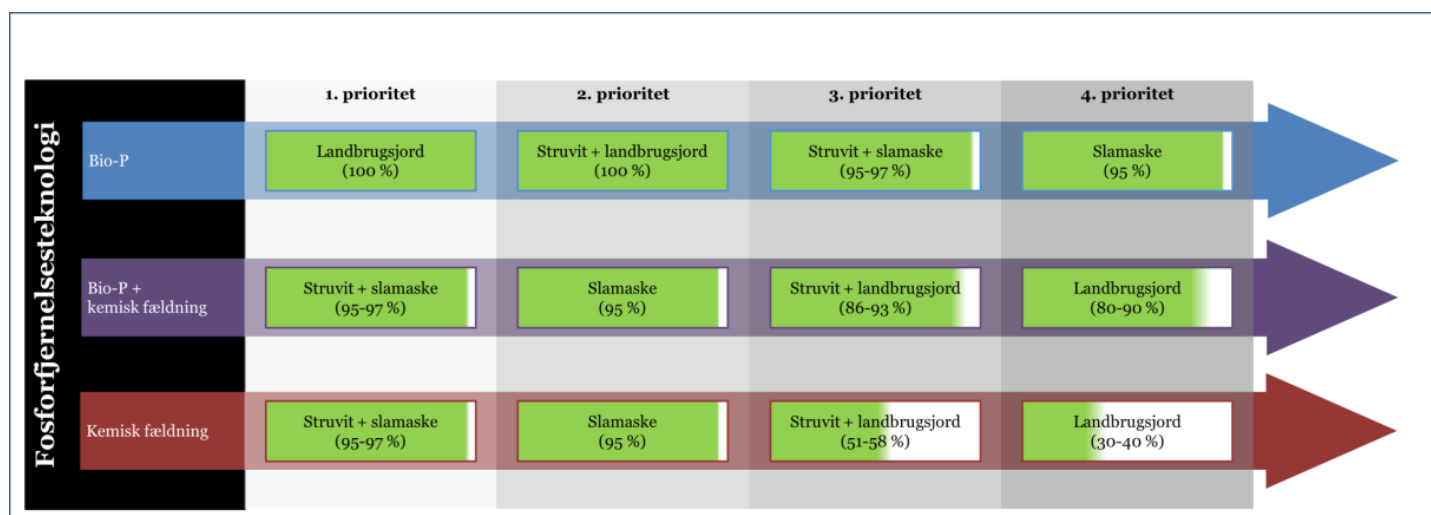

Figur 31: Samlet vurdering af teknologivalg til genanvendelse af fosfor fra spildevand og spildevandsslam.

10.3 Økonomisk benchmarking af fosforudnyttelse fra spildevand og spildevandsslam

10.3.1 Sammenligning af den økonomiske værdi af fosfor

Den økonomiske værdi af fosfor fra spildevand er afhængig af den gældende markedspris på fosfor. Markedsprisen er igen direkte afhængig af kvaliteten af fosfor i det endelige slutprodukt. Prisen på det fosfat, der udvindes fra spildevand, kan således godt være en del højere end det prisindeks på råfosfat, man kan finde på nettet, hvis kvaliteten af fosforproduktet er højere. Det modsatte kan også være tilfældet.

Eksempelvis kan 1 ton struvit i 2012 sælges for omkring 1.000-3.000 DKK/t, afhængig af kvaliteten. Struvit udvundet fra spildevand indeholder ca. 12-13 % fosfor, hvorfor den fosforspecifikke værdi i struvit i dag kan beregnes til 7-23 DKK/kg P. 2012 prisen på marokkansk råfosfat med et fosfor indhold på ca. 15-20 % ligger på ca. 1.077 DKK/t. Altså en fosforspecifikværdi på 5-7 DKK/kg P. Årsagen til at prisen på fosfor i råfosfat er lavere end f.eks. fosfor i struvit skyldes, at råfosfat – i modsætning til struvit - ikke er et færdigt forarbejdet produkt.

Den økonomiske værdi af fosfor i de tre fosforholdige slutprodukter fra spildevandsrensningen kan med basis i priser fra december 2012 og med prisen på marokkansk råfosfat estimeres til:

Råfosfat (Marokko)

Produktværdi: 1.077 DKK/t produkt
Fosforindhold: 15- 20 % (pr. kg produkt)
Fosfor værdi: 5-7 DKK/kg P

Fosfor i spildevandsslam på landbrugsjord

Produktværdi: -250 DKK/t produkt
Fosforindhold: 0,7-0,9 % (pr. kg produkt ved 22 % TS)
Fosfor værdi: -27 - (-35) DKK/kg P

Fosfor i struvit fra spildevand

Produktværdi: 0-3.000 DKK/t produkt
Fosforindhold: 12-13 % (pr. kg produkt)
Fosfor værdi: 0 - 25 DKK/kg P

10.3.1.1. Fosfor udvundet fra slammaske fra spildevandsslam

Ukendt, men fosforværdien vurderes at ligge i minimum samme niveau eller højere end struvit prisen.

Fosfor fra spildevandsslam, der anvendes til udbringning på landbrugsjord, er den eneste af strategierne til nyttiggørelse af fosfor fra spildevandsslam, der har en negativ markedspris og vil således være en genanvendelsesstrategi uden potentiale for en tilbagebetalingstid for vandselskabet. Den negative pris, der er anvendt som forudsætning, er baseret på nuværende priser på afsætning af slam til landbrugsjord og indeholder dermed også udgiften til slutdisponering af restslammet. Hvis den nuværende markedsværdi af fosfor i råfosfat på 5-7 DKK/kg P skulle afspejles i prisen på slam, burde den nuværende betaling på 250 DKK/t slam afhændet til landbrugsjord ændres til en indtjening for vandselskabet på 30 - 60 DKK/t slam – alene baseret på en værdisætning af fosforressourcen.

Markedsstrukturen for afsætning af spildevandsslam, et defineret affaldsprodukt, vurderes ikke at tale for, at vandselskaberne i fremtiden kan forvente en økonomisk gevinst ved afsætning af fosfor til landbrugsjord.

10.3.2 Anlæg- og driftsudgifter

Anlægs- og driftsudgifterne for strategierne til nyttiggørelse af fosfor er udelukkende vurderet i forhold til behandlingsprisen af slammet.

For landbrugsløsningen er det valgt at prissætte den billigste af løsningerne, dvs. direkte udbringning på landbrugsjord.

For slamaskestrategien er de anlægs- og driftsudgifter, der er forbundet med ekstrahering af fosfor fra slamasken samt indtjeningsmuligheder på fosforproduktet ikke medtaget i vurderingen. Dette er naturligvis ikke fyldestgørende, men de økonomiske forhold i slamaskestrategien er stadig behæftet med stor usikkerhed, da processen er under udvikling og ikke afprøvet i fuldskala.

Slamaskestrategien vurderes således med basis i behandlingsprisen ved slamforbrænding. Dette er en rimelig antagelse, idet teknologileverandørerne på dette område i første omgang arbejder på at opnå behandlingspriser for askeoplukning og fosforgenvinding tilsvarende deponiprisen for asken. Denne omkostning indgår i dag i slamforbrændingsprisen med et væsentligt bidrag til totalomkostningerne ved slamforbrænding.

Kapitalomkostninger forbundet med de enkelte løsninger er beregnet som et annuitetslån over 25 år på basis af den samlede investering.

10.3.2.1 Landbrugsløsningen

Behandlingsprisen ved landbrugsløsningen kan opdeles i følgende hovedbestanddele:

- Anlæg af slamlager med minimum 9 mdr. slamproduktionskapacitet
- Direkte driftsudgifter til analyser og udbringning af slam

Den samlede behandlingspris for landbrugsløsningen ligger på ca. 300 DKK/t og indeholder udgifter til afskrivning af slamlager (ca. 50 DKK/t) samt pris til afsætning og til transport (ca. 250 DKK). Dette svarer til en størrelsesorden på ca. 1.400 DKK/t TS.

10.3.2.2 Slamforbrænding

Behandlingsprisen ved slamforbrændingen kan opdeles i følgende hovedbestanddele:

- Anlæg af forbrændingsanlæg til spildevandsslam
- Direkte driftsudgifter inkl. askedeponi
- Indtægter fra salg af overskydende varme
- Afgifter ved salg af overskydende varme

Behandlingsprisen i normalområdet inkl. varmesalg og afgifter udgør ca. 2.100 DKK/t TS. Uden salg af varme ligger behandlingsprisen på ca. 2.300 DKK/t TS. Disse priser er forudsat det nuværende afgiftssystem på udnyttelse af varme fra forbrænding af slam.

10.3.2.3 Struvitproduktion med efterfølgende slutanvendelse af restslam

Anlægs- og driftsudgifterne samt de indtjeningsmuligheder, der er tilknyttet struvitteknologien er beskrevet i afsnit 9.4.2. Relateret til tørstofproduktion og afskrivning af anlægsinvestering over 25 år fås en indtjening på 150-400 DKK/t TS.

Afhængig af valget af løsning for slutanvendelse af slam efter struvitproduktion fra rejektvandet fås følgende samlede "slambehandlingspris" for struvitproduktion og slutdisponering af slam opgjort pr. ton TS til slutanvendelse:

Landbrugsløsningen inkl. struvitproduktion	ca. 1.000-1.250 DKK/t TS
Slamforbrænding inkl. struvitproduktion	ca. 1.700-2.150 DKK/t TS

Med en simpel lineær regression af prisudviklingen på råfosfat over de sidste ca. 17 år kan udviklingen af de vejledende priser på råfosfat og fosfor estimeres til 13,7 %, se Figur 32.

Med denne prisudvikling er det principielt muligt, at et salg af fosfor kan finansiere slamhåndteringen allerede om ca. 7-14 år – alt afhængig af struvitkvaliteten og markedsudviklingen for denne gødningstype.

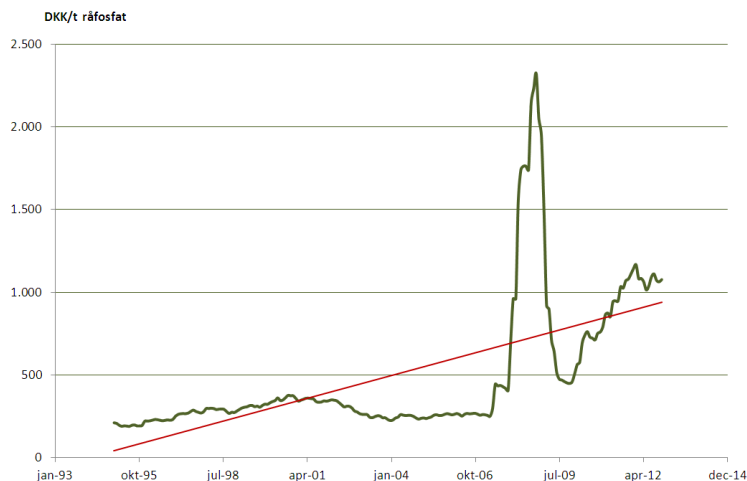

Figur 32 Prisindeks på råfosfat fra Marokko (Kilde: <http://www.indexmundi.com/commodities/?commodity=rock-phosphate>)

Hvad angår en løsning med struvitproduktion i kombination med landbrugs løsningen skal vandselskaberne være opmærksomme på, at fosforindholdet i slammet bliver mindre, ca. 30 % mindre. Dette vil forringe slamkvaliteten i forhold til de 4 tungmetaller (kviksølv, cadmium, nikkel og bly), der jf. Slambekendtgørelsen både relateres til slammets tørstof såvel som fosforindhold. Såfremt kravværdierne kan overholdes, vil det med et lavere fosforindhold i slammet være muligt at tilføre mere slam pr. ha og dermed være muligt at tilføre mere organisk stof, kvælstof og kalium (N og K) med slamudbringelsen, hvilket kan være fordelagtigt på nogle jorde.

10.3.3 Vurdering af strategiernes følsomhed overfor afsætning af slutprodukter

Vi har vurderet følsomheden for de forskellige løsninger til fosfornyttiggørelse i forhold til tidligere erfaringer fra markedet for afsætning af spildevandsslam.

Landbrugsorganisationerne varslede tilbage i 1990'erne boykot mod udbringning af kommunalt slam på landbrugsarealer, hvilket gav anledning til stor debat og illustrerede, hvor vigtig afsætning af spildevandsslammet er for vandselskabernes forsyningssikkerhed i forhold til forsyningernes hovedopgave: Spildevandsrensningen.

For nogle år siden, blev der med meget kort varsel lukket for modtagelsen af spildevandsslam hos en væsentlig aftager af slam til fremstilling af sandblæsningsmiddel. Dette resulterede i et akut behov for oplagring af slam og deraf følgende markante prisstigninger på afsætning af slam i markedet.

Prisen for at udbringe slam på landbrugsjorden er siden 2009 og frem til i dag stort set halveret, hvor den i dag ligger helt ned til 200-300 DKK/t slam. Dette prisfald har været sammenfaldende med en omlægning af afgiften på forbrænding af spildevandsslam.

Vi har set, at Danmarks største mejeri stiller krav om, at der ikke må være anvendt slam til dyrkning af råvarer i forhold til deres produktion, hvilket begrænser anvendelsesmulighederne i nogle områder. Desuden må der i økologiske produkter ikke anvendes slam på marker til dyrkning af råvarer.

En anden styrende parameter for valg af løsning kan desuden være hensynet til drikkevandsinteresser. Danmark adskiller sig markant fra resten verden ved, at mere end 99 % af landets drikkevandsforsyning er baseret på rent grundvand. Det er hidtil ikke dokumenteret, at der er en årsag-effekt sammenhæng mellem udbringning af spildevandsslam og forurening af grundvand, men nogle kommuner fravælger landbrugsløsningen begrundet med et forsigtighedsprincip.

Landbrugsløsning

Afsætning af fosfor via landbrugsløsningen er tilknyttet den risiko, der er forbundet med afsætning af slammet til landbruget. I denne vejledning vurderes landbrugsløsningen at være forbundet med en vis risiko samt en sandsynlighed, der er til stede for at indtræffe. Forholdene kan opgøres til:

- Prisen på afsætningen til landbruget reguleres ikke af markedsværdien på fosfor, men på basis af spildevandsslammets status som affald. Det er tredje part, i dette tilfælde landmanden og entreprenøren, der bestemmer bortskaffelsesprisen på slam, og denne pris fastsættes med udgangspunkt i, at spildevandsslam er et affaldsprodukt. I de seneste 3-4 år har denne pris varieret med næsten 100 %.
- Image er altafgørende for afsætning af produkter – også i forhold til slam. Afsætningen af slam som produkt er meget følsomt overfor medieoverskrifter, der skaber utryghed omkring kvaliteten, og dette vil være fuldstændig uafhængigt af, hvor godt videnskaben kan dokumentere, at der ikke er en påviselig risiko ved genanvendelse af slam på marker. Løsningen sammenkobles periodevist mere med følelser end fakta. Dette sker, når anvendelsen af spildevandsslam sammenkobles med fødevarerproduktion i den offentlige debat.
- Kredsløbsstankegangen er væsentlig, og genbrug af ressourcer bør fremmes i videst muligt omfang, det er uomtvisteligt. Men det er i dag en trend i vores samfund, at der er øget opmærksomhed på menneskers sundhed og trivsel, og der er stadig større forbrugerbevidsthed omkring hele produktionsforløbet af de fødevarer, vi indtager. Tusindvis af de stoffer vi omgiver os med i vores hverdag ender i vores spildevand, og vi kender derfor ikke de fuldstændige ingredienser i det ”produkt”, vi vil afsætte til landmanden. Det gør slammet følsomt som ”produkt”, og derfor er det vigtigt, ved valg af strategi for slamhåndtering og slutdisponering, at forholde sig til det marked og de markeds kræfter, der opererer på det givne tidspunkt.

Struvitproduktion isoleret set som teknologi

En strategi med egenproduktion og salg af struvit i de danske vandselskaber vurderes som enkeltstående løsning at være sikker. Usikkerheden i, hvorvidt den producerede fosfor kan afsættes og til hvilken pris er naturligvis til stede, men efterspørgslen på fosfor vurderes at være stigende og sandsynligheden for at produktet ikke kan afsættes, vurderes som lav, så længe kvaliteten mht. tungmetallindholdet er god.

Struvitproduktion og slutdisponering af retslam

En struvitudfældningsløsning forudsætter, at der kombineres med; Enten en landbrugs- eller forbrændingsløsning.

Ved kombination af struvit og landbrugsløsningen vil slamkvaliteten i forhold til de fosforrelaterede tungmetaller blive forringet. Dette kan betyde, at slammet ikke længere kan overholde de

fosforrelaterede krav til landbrugsjord og dermed betyde, at restslammet ikke kan afsættes til landbrugsjorden

Ved forbrændingsløsningen vil risikoen være tilsvarende de risici der er forbundet med slammaske løsningen, der beskrives i det følgende.

Fosforekstraktion fra slammaske

På nuværende tidspunkt findes ingen kommercielt tilgængelige teknologier til udvinding af fosfor fra slammaske. Der findes pt. i lovgivningen ingen mulighed for at opbevare slammasken med henblik på en senere nyttiggørelse af fosforen. Med den nyligt udgivne danske ressourcestrategi åbnes der op for en etablering af ”fosforbanker”. Ved at deponere fosforholdig aske under kontrollerede forhold, er der mulighed for at producere fosfor derfra, når de teknologiske muligheder bliver rentable med forbedret teknologi og øget markedsværdi af fosfor.

10.4 **Anbefaling af strategi for nyttiggørelse af fosfor**

Når der skal vurderes mellem slutdisponeringsmulighederne: Landbrugsanvendelse og slamforbrænding, indgår overvejelser om miljø, økonomi og forsyningsikkerhed. Denne operationelle vejledning vurderer, at fosforen ikke nødvendigvis skal være afgørende for valg af strategi, da begge strategier kan medføre en høj grad af nyttiggørelse af fosfor fra spildevandet ved at vælge teknologier, der giver et biotilgængeligt fosforprodukt og sikre anvendelse af dette på steder, hvor der reelt er et behov for tilførsel af fosfor til jorden. Såfremt det vælges at benytte slamforbrænding skal det sikres, at fosfor fra forbrændingsasken udnyttes. I kraft af, at der endnu ikke findes kommercielt tilgængelige løsninger hertil, skal en slamforbrændingsløsning nødvendigvis kombineres med en kontrolleret lagring af den fosforholdige aske for at sikre genanvendelse af fosforressourcen, hvilket Danmarks ressourcestrategi påpeger som en fremadrettet mulighed.

Et for vandselskabet væsentligt spørgsmål ved valg af en fosforstrategi på de enkelte renseanlæg er, om fosfornttiggørelsen skal være en del af et fremtidigt værdiskabende forretningsområde for vandselskabet. Valget er vigtigt og kan få afgørende betydning for vandselskabets fremtidige renseanlægsstruktur- og driftsform, samt fremtidig strategi for slamhåndtering.

Hvorvidt det er en fordel for det enkelte vandselskab – på egen hånd eller i fællesskab med andre vandselskaber – at producere og sælge fosfat vil for nogle være et økonomisk betinget valg, hvor det for andre vandselskaber er den miljømæssige profil og ønsket om bæredygtighed, der er udslagsgivende. Hvad enten motivet er det ene eller det andet, så vil der fælles for motiverne være de samme to følgende spørgsmål, der gør sig gældende for det endelige valg:

1. Hvor begrænset en ressource er fosfor?
2. Er mængden af fosfor i vandselskabets spildevand stor nok til overhovedet at være relevant?

I Figur 33 er vist eksempler på hvilke afledte forhold, der kan opstilles på baggrund af de to spørgsmål og som vandselskaberne kan vælge at tage stilling til, før der iværksættes fosforrelaterede initiativer. De viste eksempler er generelle, og det kan ikke udelades, at der kan være specifikke forhold i det enkelte vandselskab, der ikke fremgår af figuren.



Figur 33 Forskellige forhold der kan være afgørende for valget af fosforstrategi.

11. Sammenfatning

Denne rapport tager udgangspunkt i ønsket om at opnå den bedst mulige udnyttelse af spildevandets fosforindhold. Rapportens formål er at give vandselskaberne et grundlag til at kunne inddrage fosforudnyttelse fra spildevand i deres planlægning af fremtidig strategi og derved kunne efterspørge de teknologier til fosforfjernelse fra spildevand og nyttiggørelse af fosfor fra spildevandsslam, der så vidt muligt både tilgodeser ønsket om en bæredygtig udnyttelse af fosfor og er en økonomisk bæredygtig investering.

Vejledningen er således lavet for at belyse kompleksiteten i de forhold, der giver et væsentligt bidrag til, hvad der for det enkelte vandselskab giver den forretnings- og miljømæssige mest effektive udnyttelse af fosfor fra spildevandsbehandlingen.

I vejledningen præsenteres kort det danske landbrugs fosforbehov og de primære kilder til fosfor, der dækker det nuværende forbrug. Det danske landbrug har et fosforforbrug på ca. 53.000 ton pr. år, hvoraf ca. 15 – 20.000 ton er importeret handelsgødning. Spildevandsslammet indeholder i størrelsesorden ca. 5.000 ton fosfor pr. år, hvoraf ca. halvdelen udnyttes på landbrugsjord.

Gødningsværdien af fosfor fra spildevandsslammet diskuteres ud fra overvejelser omkring biotilgængeligheden af fosfor, der er bundet i slammet, samt landbrugsjordens varierende indhold af bundet fosfor, der regionalt hæver jordens fosfortal til uønskede høje værdier, med øget risiko for udvaskning af fosfor til vandmiljøet.

Det konstateres, at gødningsværdien af fosfor fra slam i høj grad er afhængig af bl.a. jordtype, øvrigt forbrug af gødning samt afgrødetyper og derfor er meget vanskeligt at beskrive modelmæssigt. Det konstateres yderligere, at der er undersøgelser, der viser, at slam fra renseanlæg, hvor der er anvendt bio-P som fosforfjernelsesteknologi fremfor kemisk fældning med jern eller aluminium, giver et mere biotilgængeligt fosforprodukt som gødningsmiddel. Rapporten diskuterer, ud fra opløseligheden af jern- og aluminiumsbundet fosfor, at det kan være tvivlsomt, om fosfor, der er kemisk bundet med de traditionelle fældningsmidler, kan indgå i jordens aktive fosforpulje indenfor en kortere tidshorisont, hvilket kan være medvirkede årsag til, at fosfor fra spildevandsslam generelt betragtes som affald.

Problemstillingen er selvsagt mere kompleks end dette, da spildevandsslammet, foruden de positive egenskaber, også indeholder tungmetaller og andre mikroforureninger, der grundlæggende er uønskede i jorden. De gældende grænseværdier er fastsat ud fra sundhedsmæssige og miljømæssige vurderinger.

I rapporten er jordens akkumulering af cadmium modelleret for at belyse problemstillingen med løbende tilførsel af tungmetaller, der gradvis vil forringe jordkvaliteten. Denne problemstilling er yderligere relevant i forhold til brugen af handelsgødning, der også indeholder cadmium. Med et øget pres på fosforminerne, kan det konstateres, at cadmiumindholdet i råfosfat er stigende, hvilket kan forringe kvaliteten af handelsgødningsfosfor og dermed forstærke jordens akkumulering af dette tungmetal. Denne problemstilling gør det særdeles relevant at efterspørge teknologier, der kan levere et rent fosforprodukt fra spildevandet og dermed reducere akkumuleringen af eksempelvis cadmium i jorden. Jordmodellen i rapporten viser, at struvit udfældet fra spildevandet kan være et attraktivt alternativt gødningsprodukt, idet dette kan leveres med et meget lavt indhold af tungmetaller. Rapporten påpeger problemstillingen med denne løsning, da fosforudtaget med

denne teknologi, foruden struvitproduktet, stadig giver restslam, der indeholder ca. 2/3 af spildevandets fosformængde og en uændret mængde af tungmetaller og miljøfremmede stoffer. For at sikre fuld udnyttelse af fosfor, skal dette restslam principielt udnyttes på landbrugsjorden, såfremt det forsat kan overholde slambekendtgørelsens krav, hvilket kan blive en udfordring i forhold til kravene til de fosforrelaterede tungmetaller, der bliver sværere at overholde, når slammets fosforindhold sænkes. Denne kombinationsløsning vil uanset resultere i den samme tilførsel af tungmetaller og øvrige miljøfremmede stoffer som ved direkte landbrugsanvendelse, men med et samlet mere biotilgængelig fosforprodukt.

Generelt konkluderer rapporten, at det er mest fordelagtigt at slammets fosforindhold er så højt som muligt, hvis det skal udnyttes på landbrugsjord, da der herved doseres mindst muligt slam pr. ha og tilførslen af tungmetaller og miljøfremmede stoffer dermed reduceres. Teknologien til udfældning af struvit fra spildevandet betragtes derfor som en mulighed for at udfase brugen af jern og aluminium for at øge biotilgængeligheden af fosfor i blandingsproduktet fra spildevandsrensningen. Såfremt struvitproduktet skal udnyttes som separat fosforgødningsmiddel, skal der være skarpt fokus på, hvorledes kvaliteten af restslammet påvirker akkumuleringen af uønskede stoffer i jorden.

Alternativet til udnyttelse af restslammet på landbrugsjorden er slamforbrænding i kombination med fosforgenvinding fra aksen. Denne genvindingsteknologi er endnu ikke kommercielt tilgængelig og der peges derfor på muligheden for at oprette kontrolleret lagring af forbrændingsaske fra spildevandsslam, så denne ressource ikke tabes, indtil en bæredygtig teknologi er til stede.

Generelt anbefales det, at innovation og teknologiudvikling indenfor området understøttes, så der kan træffes valg, der giver en samlet bæredygtig løsning.

Rapporten peger på, at fosforholdigt slam kan være en god gødningsform i de regioner, hvor fosfortallene er lavere, end hvad der er ønsket i forhold til at opretholde høj dyrkningseffektivitet, da der med slammet kan tilføres både biotilgængeligt organisk bundet fosfor, der kan udnyttes af planterne i løbet af vækstsæsonen samt hårdt kemisk bundet fosfor, der kan medvirke til at opbygge jordens fosforpulje. Da dette ikke er det generelle behov i Danmark og flere andre dele af Europa, efterspørges teknologier, der kan levere spildevandets fosforindhold på en lettere håndterbar og lagerstabil form, hvilket kan være den beskrevne teknologi til struvit udfældning, med de udfordringer som dette valg medfører.

11.1 En sammenlignende LCA for udnyttelse af fosfor fra spildevand

For at belyse problemstillingen med en forskellig biotilgængelighed af de forskellige fosforprodukter, der produceres fra spildevandet, er der lavet en sammenlignende LCA, der alene fokuserer på at belyse konsekvenserne af forskellige valg af teknologier til at fjerne fosfor fra spildevandet på renseanlægget. Der opstilles til denne analyse en hypotese for gødningsværdien af de forskellige former for fosfor, der produceres fra spildevandet, og som oftest vil findes i en varierende blanding i spildevandsslammet – afhængig af de teknologivalg, der er gjort på renseanlægget.

For alle scenarier tages der udgangspunkt i, at alle slutprodukter skal anvendes på landbrugsjord. Hypotesen for biotilgængeligheden af fosfor tager udgangspunkt i, at fosforprodukterne skal kunne udnyttes indenfor et år efter udbringning på landbrugsjorden. Det antages her, at organisk bundet fosfor og fosfor bundet i struvit bidrager til jordens tilgængelige fosforpulje, mens fosfor bundet til jern eller aluminium bidrager til jordens pulje af hårdt bundet og svært tilgængeligt fosfor. I analysen er der anvendt en tidshorisont på 1 år for at afspejle landmandens gødningsplan og det er

således betragtningen, at slammets andel af hårdt bundet fosfor ikke substituerer brug af handelsgødningsfosfor.

Den sammenlignede LCA viser, at differentieringen af biotilgængeligheden og dermed udnyttelsen af fosfor har betydning for omfanget af miljøpåvirkninger i alle kategorier og dermed for miljøvurderingen af de forskellige teknologier til fosforfjernelse fra spildevandet. Dette understøtter behovet for at undersøge fosforomsætningen fra slam i jorden yderligere for at kunne vurdere den reelle udnyttelse og værdien af det fosfor, der er bundet i slammet.

Den sammenlignede LCA er lavet for tre standard typer af renseanlæg:

- Type 1: Mindre 1-trins renseanlæg uden rådnetank
- Type 2: Mellemstort 1-trins renseanlæg med rådnetank
- Type 3: Mellemstort 2-trins renseanlæg med rådnetank

Analysen viser, at fosforfjernelse med fuld Bio-P på de mindre 1-trins renseanlæg uden rådnetank (Type 1) giver det bedste resultat for denne anlægstype, da der på disse anlæg kan opnås den ønskede afløbskvalitet uden brug af kemisk støttefældning. Der opnås dermed et fuldt tilgængeligt fosforprodukt fra anlæggets slamproduktion. Dette giver den mindste miljøpåvirkning for denne anlægstype.

Type 2 anlæggene, der er mellemstore 1 trins anlæg med rådnetank, opnår tilsvarende type 1 anlæggene den bedste løsning ved valg af bio-P processen. For denne anlægstype vil det være nødvendigt med en kemisk støttefældning med eksempelvis jern for at sikre den ønskede afløbskvalitet, da der frigives fosfor til en intern belastning via udrådningsprocessen.

For type 3 anlæggene, der er mellemstore 2 trins anlæg med rådnetank, opnås den bedste miljøvurdering med en teknologikombination, der er bio-P fjernelse støttet af struvitdannelse, da man herved undgår hårdt bundet P i slammet. Det er en ekstra proces, der koster noget at implementere, og resultatet betinger, at slutproduktet struvit i praksis bliver godkendt og anvendt som gødning.

Sammenlignes anlægstyperne på tværs, giver teknologiscenariet for 2-trins anlæg med rådnetank, der fjerner fosfor med en kombination af bio-P og struvituddfældning, højst miljømæssig bæredygtighed for alle påvirkningskategorier. Dette skyldes, at der med disse teknologier opnås: Maksimal energiproduktion, lavest mulige energi- og kemikalieforbrug samt slutprodukter med umiddelbart biotilgængeligt fosfor, vurderet ud fra vejledningens betragtninger om biotilgængeligheden af de forskellige former for fosfor.

Resultaterne viser, at biotilgængeligheden af fosfor i slutslammet har afgørende betydning for substitutionen af mineralsk gødningsproduktion og de dertil hørende procesmissioner. Baseret på antagelsen om de estimerede biotilgængelighedsprocenter, som følge af fosfors binding i slammet, betyder dette, at Bio-P teknologien sammenlagt er en miljøvenlig og ressourceeffektiv teknologi med signifikant bedre performance end tilsvarende anlæg med kemisk fosforfældning.

11.2 Operationel benchmarking af teknologier

I vejledningen belyses tekniske og økonomiske muligheder ved de forskellige teknologier til at fjerne fosfor fra spildevandet og teknologier til at udnytte det fosfor, der er fjernet fra spildevandet.

Begge forhold er i sidste del af vejledningen, der betegnes den operationelle del, vurderet miljømæssigt og økonomisk:

- *Miljømæssig benchmarking*

Den miljømæssige benchmarking laves ud fra en vægtning mellem: Fosfortabet til recipienten – altså udløbskvaliteten efter spildevandsrensningen, samt biotilgængeligheden af fosfor i det slutprodukt, der dannes fra spildevandsrensningen. Denne biotilgængelighed bestemmes, tilsvarende som for den sammenlignende LCA, ud fra differentieringen af slammets indhold af svært tilgængeligt fosfor, som fosfor bundet til jern eller aluminium, og andelen af tilgængeligt fosfor, som organisk bundet fosfor eller fosfor bundet i struvit.

Vægtningen mellem fosfortab og fosfortilgængelighed er medtaget i en SPRi værdi (Sustainable Phosphorus Removal index); en ny parameter, der introduceres i denne vejledning, med det formål at give en nem og retvisende benchmarking af bæredygtigheden. Bæredygtighed skal denne sammenhæng forstås som ressourceeffektiv genanvendelse af fosfor indenfor en kort tidshorizont.

- *Økonomisk benchmarking*
Den økonomiske bæredygtighed afhænger af det nødvendige omfang af anlægsinvesteringer, de deraf direkte eller indirekte afledte meromkostninger/besparelser på driftsbudgettet samt de driftsmæssige risici, der er tilknyttet teknologivalget.

Vejledningens operative del kan kort opsummeres til følgende anbefalinger:

11.2.1 Miljømæssig benchmarking af teknologier til fosforfjernelse fra spildevand

Den miljømæssige benchmarking understøtter resultatet af LCAen; At en udfasning af brug af fældningskemikalier vil være den mest miljørigtige løsning til fosforfjernelse fra spildevand. Den operationelle analyse via SPRi værdien peger på, at denne konklusion gælder, så længe fosforkoncentrationen i udløbet fra renseanlægget kan holdes under ca. 1 mg/l. Såfremt den biologiske fosforfjernelse ikke kan sikre den ønskede udløbskvalitet, vurderes det, at en løsning med kemisk støttefældning er mest optimal.

Alt efter teknologivalg på renseanlægget vurderes SPRi at kunne variere fra ca. 50 til ca. 90 %. Den mindst ressourceeffektive bedømmelse fås for et 1 trins anlæg (anlægstype: Type 1) med ren kemisk fældning uden nogen styring af doseringen af fældningskemikalier. For anlægstype: Type 1 vil den mest miljørigtige strategi kunne opnås med 100 % Bio-P, avanceret onlinestyling og tertiær rensning af suspenderet stof. For anlægstype: Type 2 og 3 kan det blive nødvendigt at supplere med en fosforgenvinding fra rejeckt vandet via struvitproduktion for at opretholde 100 % Bio-P.

11.2.2 Økonomisk benchmarking af teknologier til fosforfjernelse fra spildevand

For renseanlæg belastet med mere end 5.000 PE, vil investeringer i Bio-P teknologien typisk være økonomisk attraktive. Jo tættere anlægsbelastningen er på de 5.000 PE, des mere usikre bliver de økonomiske besparelser. Tilbagebetalingstiden på investeringen afhænger i særdeleshed af de eksisterende muligheder på renseanlægget og hvilke Bio-P teknologier, der vælges.

En investering i tertiær rensning af suspenderet stof vurderes ikke at være en økonomisk bæredygtig investering, da de besparelser, der opnås på grønne afgifter, ikke udgør en del af vandselskabets driftsbudget og det ekstra rensetrin for polering af spildevandet, giver således ikke nogen økonomisk gevinst for selskabet. Den forbedrede rensning vil dog afspejles i en mindre spildevandsafgift for forbrugeren.

En investering i fosforgenvinding fra rejeckt vand i form af struvitproduktion kan generelt anbefales undersøgt for de større renseanlæg, hvor slammet behandles i rådnetanke. Rentabiliteten afhænger af mængden af opløst fosfor i rejeckt vandet, samt de besparelser, der kan opnås i driften af renseanlægget. Økonomisk betragtet er det med denne teknologi, at vandselskaberne kan få størst økonomisk gavn af en stigende markedspris på råfosfat, men det kræver løbende fokus på kvaliteten

af slamproduktionen mht. de fosforrelaterede tungmetaller samt opmærksomhed omkring den øvrige slamhåndtering.

11.2.3 Miljømæssig benchmarking af metoder til nyttiggørelse af fosfor fra spildevandsslam

De strategier til fosfornyttiggørelse fra spildevandsslammet, der er vurderet i vejledningen, er følgende:

- Spildevandsslam på landbrugsjord (m/u intern struvit genvinding)
- Slamforbrænding med efterfølgende ekstraktion af fosfor fra slamasken (m/u intern struvit genvinding)

Det mest optimale valg af nyttiggørelse af fosfor fra spildevandsslam afhænger af tilgængeligheden af fosfor i spildevandsslammet; tilgængeligheden af fosfor i spildevandsslam afgøres af de anvendte teknologier til fosforfjernelse på renselanlægget.

Hvis det lykkes for renselanlæggene at udfase brugen af fædningskemikalierne totalt, vil en landbrugsløsning eller en kombination af struvitgenvinding på renselanlægget og landbrug, være de mest miljørigtige strategivalg, da produktet fra spildevandsrensningen kun vil indeholde tilgængeligt fosfor, der kan udnyttes over en vækstsæson.

Hvis renselanlæggene har behov for støttefæddning, f.eks. for at begrænse fosfortabet til recipienten eller pga. skærpede udlederkrav til fosfor (< 1,5 mg/l), vil landbrugsløsningen – alt afhængig af den anvendte mængde af fædningskemikalie - blive mindre og mindre miljømæssig attraktiv set i forhold til potentialet for fosfornyttiggørelsen fra slammaske, der fremadrettet forventes som en valgbar løsning.

11.2.4 Økonomisk benchmarking af metoder til nyttiggørelse af fosfor fra spildevandsslam

Økonomien er undersøgt ved anvendelse af de identificerede miljømæssige bæredygtige strategier, dels i forhold til slamproduktionen og dels i forhold til den specifikke værdi af det fosfor, der ender i slutproduktet og som kan nyttiggøres.

Anlægs- og driftsudgifterne er lavest ved anvendelse af landbrugsløsningen i kombination med genvinding af struvit. Driftsmæssigt dyrest er forbrændingsløsningerne. De økonomiske risici forbundet med landbrugsløsningerne er derimod højest, hvor en landbrugsløsning kombineret med struvitgenvinding vurderes at være forbundet med de højeste risici, da fosforudtaget på renselanlægget via struvit kan forringe slamkvaliteten, så de fosforrelaterede krav i slambekendtgørelsen ikke overholdes og muliggøre udnyttelse af restslammet på landbrugsjord. Dette kan være problematisk for de anlæg, der ikke kan overholde de tørstofrelaterede krav som udgangspunkt og som derfor måles på de fosforrelaterede kravværdier.

Udgifterne ved de forskellige strategier til fosfornyttiggørelse kan opsummeres til:

Landbrugsjord:	1.400 DKK/t TS	
Forbrænding og genvinding fra slammaske:	2.300 DKK/t TS	(forudsat salg af varme)
Struvitgenvinding + landbrugsjord:	1.000-1.250 DKK/t TS	
Struvitgenvinding+ forbrænding/slammaske:	1.700-2.150 DKK/t TS	

Udgifterne er vurderet i forhold til behandlingsprisen af slammet; landbrugsløsningen prissættes billigst ved antagelse om direkte udbringning på landbrugsjord; slammaskestrategien prissættes, pga. manglende kendskab til økonomien i processen for fosforekstraktion fra slammaske, med basis i behandlingsprisen ved slamforbrænding. Sidstnævnte antagelse er vurderet som rimelig, idet teknologileverandørerne på dette område i første omgang arbejder på at opnå behandlingspriser for

asken tilsvarende deponiprisen. Antagelsen vurderes som rimelig, da askedeponi pt. indgår med væsentligt bidrag til totalomkostningerne ved slamforbrænding.

Den økonomiske værdi af fosfor er afhængig af den gældende markedspris på fosfor. Markedsprisen er igen direkte afhængig af kvaliteten af fosfor i det endelige slutprodukt. Prisen på det fosfor, der udvindes fra spildevand, kan således godt være en del højere end det prisindeks på råfosfat, man kan finde på nettet, hvis kvaliteten er høj. Det modsatte kan også være tilfældet.

Den højeste værdi af fosfor opnås med struvit og slamaske teknologierne.

Fosforprisen for fosfor i spildevandsslam, anvendt direkte på landbrugsjord, skiller sig markant ud med en negativ værdi, da landmanden kompenseres for at modtage slam, og selve værdien af fosfor dermed ikke fremstår positiv.

Den specifikke fosforværdi for de forskellige produkter er i vejledningen opgjort til:

Råfosfat (Marokko):	5-7 DKK/kg P
Fosfor i spildevandsslam på landbrugsjord:	-27 - (-35) DKK/kg P
Fosfor i struvit fra spildevand:	0 - 25 DKK/kg P

Hvis den nuværende markedsværdi af fosfor i råfosfat på 5-7 DKK/kg P (der er lav i forhold til værdien af fosfor i struvit) skulle afspejles i prisen på slam, burde den nuværende betaling på 250 DKK/t slam ændres til en indtjening på 30 - 60 DKK/t slam. Dette forventes ikke at være aktuelt, da slammet foruden fosfor, også medfører landmanden nogle dyrkningsmæssige begrænsninger samt en tilledning af mikroforureninger som eksempelvis organiske miljøfremmede stoffer..

Hvis de danske vandselskaber vil have del i den (forventelige) fremtidige stigning på markedsprisen af råfosfat, vil landbrugsløsningen derfor ikke være det umiddelbare valg.

Den operative del af vejledningen viser, at det er muligt for de danske vandselskaber at vælge teknologier til fosforfjernelse mhp. at opnå god miljømæssig bæredygtighed samtidig med, at der kan opnås økonomiske fordele i form af reducerede driftsudgifter. Det kan kræve langsigtede investeringer for at forbedre udnyttelsen af fosforressourcen fra spildevandet, men det vil med stor sandsynlighed være med til at skabe stigende merværdi for vandselskaberne og det danske samfund.

12. Konklusion

Nyere analyser viser, at fosforressourcen ikke ophører indenfor en overskuelig tidshorisont – men den er ikke ubegrænset og kvaliteten af det råfosfat, der bliver brudt i minerne, bliver gradvis ringere med et øget pres på denne ressource. I tillæg kommer, at råfosfat udvindes i lande og egne, hvor urolige samfundsforhold kan medføre ustabile leverancer og påvirke prisen på handelsgødning i opadgående retning. Dette taler for en videreudvikling af teknologier til genanvendelse af de fosforkilder, vi har idag, så prisen på disse produkter nærmer sig handelsgødningsprisen og vi i stigende omfang vil kunne medvirke til at lukke dette ressourcekredsløb.

I Danmark og flere andre steder i Europa findes en ujævn fordeling af fosfor akkumuleret i jorden. Dette er primært betinget af en varierende produktion af husdyrgødning, der bidrager til en væsentlig tilførsel af fosfor til jorden i nogle områder. Denne problemstilling understøtter behovet for at kunne genvinde fosfor fra spildevand i en håndterbar og lagerstabil form, der herefter kan transporteres og udnyttes i de områder, hvor der er behov for fosfortilførsel. Sådanne teknologier vil samtidig kunne reducere fosfortilførslen i de områder, hvor jordens fosfortal er så høje, at det medfører risiko for udvaskning til vandmiljøet. Rapporten belyser de valgmuligheder de danske vandselskaber har for at bidrage til en bæredygtig genanvendelse af fosfor fra spildevand og de udfordringer som de forskellige strategier medfører.

I rapporten belyses det, at renseanlæggenes valg af teknologier til at fjerne fosfor fra spildevand har betydning for biotilgængeligheden af det fosforprodukt, der dannes fra spildevandsrensningen. Der er til rapportens analyse opstillet en hypotese for tilgængeligheden af fosfor som følge af teknologivalget. Biotilgængeligheden vurderes indenfor 1 år for at kunne afspejle landmandens gødningsplan og dermed kunne repræsentere værdien af fosfor for modtageren. Til rapportens hypotese vurderes det, at organisk bundet fosfor og fosfor bundet i struvit bidrager til jordens pulje af tilgængeligt fosfor, mens fosfor bundet til jern eller aluminium bidrager til jorden pulje af svært tilgængeligt fosfor.

Der er gennemført en sammenlignende LCA for at kunne vurdere miljøpåvirkningerne som følge af teknologivalg til fosforfjernelse, baseret på den opstillede hypotese for biotilgængeligheden. Denne LCA viser, at der er afgørende forskel på miljøpåvirkningerne for de forskellige teknologivalg, når biotilgængeligheden i slutproduktet nuanceres. Det er vigtigt at understrege, at slutproduktet slam altid indeholder biologisk bundet fosfor, der er umiddelbart biotilgængeligt, uanset om der doseres et kemisk fældningsmiddel til fosforfjernelse, og der dermed altid opnås en positiv nytteværdi af en varierende del af fosforressourcen i slammet. Slam er således at betragte som et blandingsprodukt, når det vurderes som fosforgødning.

Via modellering af cadmiumakkumuleringen i jorden, som følge af tilførsel af fosfor fra spildevandsslam, ses det, at der på lang sigt kan opnås uønskede høje koncentrationer af cadmium i jorden, hvis der alene gødes med spildevandsslam. Men det er også vist, at der ved brug af handelsgødning alene også akkumuleres cadmium i jorden, en problemstilling som kan forværres med et stigende pres på råfosfatressourcen, da cadmiumindholdet i råfosfat er stigende.

En forringet kvalitet af handelsgødning kan medvirke til udvikling og anvendelse af teknologier, der genvinder og recirkulerer fosfor uden at recirkulere tungmetallerne. Hertil kan en proces som struvitudfældning fra spildevandet være en god løsning, idet det har vist sig muligt at levere et gødningsprodukt med et markant lavere indhold af tungmetaller.

I rapporten er det belyst, at der er en problemstilling forbundet med teknologivalget: Intern fosforgenvinding ved struvit. Når en del af spildevandets fosfor udtages som en intern proces i et koncentreret produkt, vil den resterende slamproduktion indeholde mindre fosfor og det kan på nogle anlæg blive problematisk at overholde slambekendtgørelsens krav til de fosforrelaterede tungmetaller. I rapportens analyse er det forudsat, at restslammet kan udbringes på landbrugsjord, ligesom det producerede struvit kan udbringes på landbrugsjord. Dette kunne potentielt ske efter sammenblanding af de to produkter inden udbringning for at skabe et samlet mere biotilgængeligt fosforprodukt. Men da den danske og europæiske problemstilling med varierende fosforindhold i jorden netop foranlediger løsninger, der kan udskille fosfor på en transportabel form, vurderes det som afgørende for dette teknologivalg, at slamslammet fastholder en god kvalitet til landbrugsanvendelse, eller at der vælges en alternativ slanhåndteringsstrategi for restslammet som eksempelvis slamforbrænding. Evt. valg af slamforbrænding bør igen prioritere udnyttelse af fosforressourcen, hvilket, med de teknologiske muligheder til genvinding af fosfor fra aske i dag, kan være vanskelige af imødekomme. Her peges der på muligheden for at etablere kontrolleret deponi af fosforholdigt aske, til senere genanvendelse for at sikre fosforressourcen.

Der er lavet tekniske og økonomiske vurderinger af de undersøgte teknologier til at fjerne fosfor fra spildevandet med fokus på at vælge teknologier, der giver et slutprodukt med størst mulig biotilgængelighed indenfor en kort tidshorisont.

Der er til denne vejledning defineret et indeks, kaldet SPRi (Sustainable Phosphorus Removal index), med det formål at give et operationelt værktøj til vandselskaberne til at kunne vurdere forskellige teknologier i forhold til hinanden ud fra en afvejning af udløbskvaliteten mht. fosfor og ressourceeffektiv genanvendelse af fosfor i slutprodukterne, indenfor en kort tidshorisont.

Helt overordnet kan det konkluderes, at de teknologivalg, der udfaser brugen af jern og aluminium på renseanlæggene, giver en høj SPRi værdi og bliver derfor vurderet som bedst i denne vejledning, hvor biotilgængeligheden af fosforproduktet fra renseanlægget er i fokus. Det er således anbefalingen, at vandselskaberne arbejder mod implementering af bio-P processen til fosforfjernelse, hvilket er en udvikling, der allerede er udbredt på mange anlæg i Danmark. Denne konklusion gælder, så længe teknologivalget giver den ønskede kvalitet i det rensede spildevand mht. fosfor. Den gennemførte SPRi analyse peger på, at teknologivalget til fosforfjernelse bør give en udløbskvalitet < 1 mg total-P/l. Udfasningen af kemikalieforbruget må således ikke resultere i en forringet udløbskvalitet.

Rentabiliteten for investering i en effektiv teknologi til fosforfjernelse på renseanlægget, der målrettes mod en høj biotilgængelighed i slutproduktet, afhænger i særdeleshed af renseanlæggets belastningsgrundlag – både i forhold til mængder samt i forhold til spildevandssammensætning. Der er i den gennemførte analyse alene vurderet på normalt husholdningsspildevand. Der er taget udgangspunkt i det nuværende (2012) fosforindhold i spildevandet (se nærmere uddybning i den følgende Perspektivering).

For renseanlæg belastet med mere end 5.000 PE, vil investeringer i teknologier til biologisk fosforfjernelse typisk være driftsøkonomisk attraktive. Jo tættere anlægsbelastningen er på de 5.000 PE, des mere usikkert bliver de driftsøkonomiske besparelser. Fordelagtigheden ved investeringen afhænger i særdeleshed af de eksisterende fysiske muligheder på renseanlægget og hvilke teknologier, der vælges.

Fosforgenvinding kan være en rentabel, men langsigtet investering på de renseanlæg, hvor der er meget fosfor i rejeftvandet (100-300 mg P/l), og hvor der anvendes delvis Bio-P fjernelse suppleret med kemisk støtiefældning. En stor del af driftsbesparelserne, der skal forrente investeringen, skal hentes på de afledte udgifter, der er omfattet af genvindingsprocessens potentiale til at øge Bio-P

andelen, dvs. kemikalieindkøb og mindre slamproduktion. Jo mere slamdisponeringen koster, des større besparelser kan der opnås.

En finansiering af anlægsinvesteringerne i denne genvindingsteknologi udelukkende baseret på en indtjening ved salg af fosforslutproduktet (struvit), vil på nuværende tidspunkt, med de nuværende markedspriser på fosfor, ikke i sig selv give en attraktiv tilbagebetalingstid. Vandselskaberne anbefales at få lavet en vurdering af fosforpotentialet og de relaterede økonomiske aspekter indeholdt heri, da de afledte positive effekter med teknologien kan være medvirkende til at opnå en rentabel investering for denne løsning, der herved kan medvirke til at videreudvikle løsninger, der giver et håndterbart og lagerstabilt gødningsprodukt med en kvalitet, der gør det muligt at gøde jorden uden at tilføre de uønskede tungmetaller.

Såfremt denne teknologi implementeres, er det som nævnt nødvendigt at tage stilling til håndteringen af slamproduktionen med det mindre fosforindhold. I rapporten ses det, at en slamhåndteringsstrategi, hvor slammet udnyttes på landbrugsjord, er den billigste løsning for vandselskaberne og det herved sikres, at slammets positive ressourcer udnyttes. Såfremt slamkvaliteten ikke tillader dette, kan en forbrændingsløsning være alternativet. Med en stigende pris på fosfor og det internationale fokus på udvikling af teknologier til at genvinde fosfor fra forbrændingsasken vil det forventes, at driftsøkonomien for denne løsning vil blive forbedret i kraft af muligheden for at sælge genvundet fosfor af høj kvalitet. Indtil denne mulighed er kommercielt tilgængelig, viser rapportens analyse, at det kan forbedre driftsøkonomien at kombinere en struvit udfældningsteknologi med forbrændingsløsningen. Efter forbrændingen bør asken deponeres særskilt til oparbejdning, når teknologierne er modne til dette.

13. Perspektivering

Indsatsen for at sikre en bæredygtig udnyttelse af ressourcerne indebærer ikke alene genvinding og udnyttelse af fosfor, men også en målrettet indsats mod tab af fosfor til spildevandssystemet. I dag indeholder 60-70% af tekstilvaskemidlerne og 100% af maskinopvaskemidlerne stadig fosfater. Såfremt det antages, at der i danske husholdninger forbruges 51,751 tons vaskemiddel/år, estimeres det, at reduktionen i fosforbelastningen til renseanlæggene kunne blive op til 46% - en reduktion, der svarer til 2.450 tons fosfor pr. år. Fosfor indløbskoncentrationsniveauet til renseanlæg ville dermed i gennemsnit blive reduceret fra 8,9 mg P/l til 4,8 mg P/l som følge af en fuld fosfor substitution i husholdningsvaskemidlerne.

Det er derfor vigtigt, at vandselskaberne gennemfører en følsomhedsanalyse i forhold til faldende fosformængder i spildevandet, inden der foretages langsigtede investeringer, der i særdeleshed er følsomme overfor mængden af fosforprodukt til evt. videre salg.

Den mængde fosfor fra spildevandet, der potentielt kan indgå i fosforkredsløbet, bestemmes, foruden af den faktisk tilladte mængde, også af renseanlæggets rensegrad, idet fosforindholdet i det rensede spildevand principielt aldrig vil kunne indgå i den danske produktions fosforkredsløb og nytteværdien dermed tabes.

Rensegraden for de danske anlæg bestemmes overvejende af udledkravet til fosfor, der generelt ligger på 1,5 mg P/l og nogle steder er skærpet ned til ca. 0,5 mg/l. På mange anlæg renses spildevandet ofte til fosforniveauer under kravværdien, idet den samlede udledning af fosfor er afgiftsbelagt. Denne praksis vurderes at være under revision, idet spildevandsafgifterne afregnes direkte til forbrugerne 1:1, mens driftsudgifter indgår i vandselskabets prisloftsberegning. Der er således ikke et økonomisk incitament til at bruge ressourcer på forbedret fosforrensning, når den deraf følgende sparede spildevandsafgift ikke kan tages til indtægt i vandselskabets budget. Såfremt værdien af genvundet fosfor fra spildevandet bliver tilstrækkelig stor, er det sandsynligt, at vandselskaberne på den baggrund vil hæve rensegraderne for at tilbageholde mest muligt fosfor til gavn for både vandmiljøet og ressourceudnyttelsen.

14. Referencer

BEK nr 1650 af 13/12/2006. Bekendtgørelse om anvendelse af affald til jordbrugsformål (Slambekendtgørelsen). <https://www.retsinformation.dk/Forms/R0710.aspx?id=13056>

Christensen, PM, 1997. Agerbrug i vikingetiden - et studie af fosfor i jorden. *GeologiskNyt* 4/97. http://www.geologisknyt.dk/fileadmin/user_upload/GeologiskNyt/Artikler/1997/4/Agerbrug_i_vikingetiden_-_fosfor_i_jorden.pdf

Cordell D, 2008. The Story of Phosphorus: missing global governance of a critical resource Preliminary findings from 2 years of doctoral research. http://phosphorusfutures.net/files/DCordell_SENSEpaper.pdf

Danish Energy Agency / Ministry of Climate, Energy and Building, Danish Business Authority / Ministry of Business and Growth, Danish EPA / Ministry of the Environment, November 2012. GREEN PRODUCTION IN DENMARK – and its significance for the Danish economy. http://www.damvad.com/media/56435/green_production_in_denmark_-_short_version.pdf

DEFRA - Büker P, Ashmore M, Smart J, Assessing the benefits of reductions in metal emissions to the atmosphere, A framework for the economic valuation of long-term benefits of the control of metal emissions based on scenario analyses - Final project report. DEFRA - Department for Environment, Food and Rural Affairs, project AQ0813, January 2011, UK.

Grant, R., Blicher-Mathiesen, G., Jensen, P.G., Hansen, B. & Thorling, L. 2011: Landovervågningsoplande 2010. NOVANA. Aarhus Universitet, DCE – Nationalt Center for Miljø og Energi. 130 s. – Videnskabelig rapport fra DCE – Nationalt Center for Miljø og Energi nr. 3. <http://www.dmu.dk/Pub/SR3.pdf>

Krogstad T, Sogn TA, Asdal Å, Sæbø A, 2005. Influence of chemically and biologically stabilized sewage sludge on plant-available phosphorous in soil. *Ecological Engineering* 25, 51–60.

Niero M, Pizzol M, Thomsen M, 2014. Life cycle assessment of multifunctional wastewater treatment in Denmark – the case of sustainable phosphorus management as a new service. *Journal of Cleaner Production*, 68, 25-35

MFLF (Ministeriet for Fødevarer, Landbrug og Fiskeri), 2012. Danmarks salg af handelsgødning 2010/2011. ISBN 978-87-7120-204-5.

MFLF (Ministeriet for Fødevarer, Landbrug og Fiskeri), 2012. Kontrol af gødning. Analyseresultater 2011. ISBN 978-87-7120-203-8.

NaturErhvervsstyrelsen, 2012. Vejledning om gødsknings- og harmoniregler. Planperioden 1. august 2012 til 31. juli 2013. FVM (Ministeriet for Fødevarer, Landbrug og Fiskeri), ISBN 978-87-7120-342-4

Nielsen, O.-K., Mikkelsen, M., Hoffmann, L., Gyldenkerne, S., Winther, M., Nielsen, M., Fauser, P., Thomsen, M., Plejdrup, M., Albrektsen, R., Hjelgaard, K., Bruun, H., Johannsen, V., Nord-Larsen,

T., Bastrup-Birk, A., Vesterdal, L., Møller, I., Rasmussen, E., Arfaoui, K., Baunbæk, L. og Hansen, M. (2011). Denmark's national inventory report 2011 - emission inventories 1990-2009 - submitted under the united nations framework convention on climate change and the kyoto protocol. Danmarks Miljøundersøgelser, National Environmental Research Institute, Aarhus University, Denmark:1199 pp.

Nord (tidligere KomuneKemi), 2012. Phosphorus from biosolids – back to nature. www.kommunekemi.com

Pizzol M, Bulle C, Thomsen M, 2012. Indirect human exposure assessment of airborne lead deposited on soil via a simplified fate and speciation modelling approach. *Science of the Total Environment*, 421-422, pp. 203-209.

Pizzol M, Smart J, Thomsen M, 2014. Modelling health externalities from Cadmium and lead exposure upon substitution the use of mineral fertilizers with the use of wastewater derived fertilizer products on agricultural soil. *Environmental Management*, DOI: 10.1016/j.jclepro.2013.12.080.

Rubæk G., Heckrath G., Knudsen L., 2005. Fosfor i dansk landbrugsjord. Grøn Viden. Ministeriet for Fødevarer, Landbrug og Fiskeri. Danmarks jordbrugsforskning.

Scott-Fordsmand, J.J., J. Jensen, M.B. Pedersen & P. Folker-Hansen, 1995. Økotoksikologiske jordkvalitetskriterier. Udvalgte stoffer og stofgrupper. Projekt om jord og grundvand fra Miljøstyrelsen. Nr. 13. Miljøstyrelsen, Miljø- og Energiministeriet.

Schwärter, R.C. & Grant, R. 2003: Undersøgelse af miljøfremmede stoffer i gylle. Danmarks Miljøundersøgelser. 62 s.- Faglig rapport fra DMU nr. 430

Thomsen M, Pizzol M, Bruun HG, Hjelgaard K, Tychsen P, Hasler, B., 2013. Sludge as a multifunctional resource – an environmental-economic evaluation of wastewater treatment technologies for phosphorus recycling, in prep

UNEP YEAR BOOK 2011. Phosphorus and Food Production. http://www.unep.org/yearbook/2011/pdfs/phosphorus_and_food_production.pdf

Videncenter for Landbrug, 2012. Oversigt over landsforsøgene 2011. https://www.landbrugsinfo.dk/Planteavl/Landsforsog-og-resultater/Oversigten-og-tabelbilaget/Filer/pl_oversigten_2011_samlet_web.pdf

[Hededanmark, 2013] <http://www.spildevandsslam.dk/Beregn-værdi-af-restprodukter.9149.aspx>

Skerl S. A., Historisk stor andel af spildevandsslam til jordbrug, Teknik og Miljø Februar 2012

Rubæk G.H., Aarhus universitet, Præsentation ved IDAmiljø temadag om ”Fosfor – genvinding af en knap ressource” d. 31. januar 2013. Titel på indlæg: ”Hvordan kan gylle/landbruget bidrage til et mere lukket fosforkredsløb?”

[Nieminen, 2010]: “Phosphorus recovery and recycling from municipal wastewater sludge”; Aalto University 2010; Finland

[Sartorius, 2011]: “Phosphorus recovery from wastewater – state of the art and future potential”;
International Conference: Nutrient recovery and management 2011 – inside and outside the Fence”;
Miami, Florida, USA

(MST, 2013)

<http://www2.mst.dk/Udgiv/publikationer/2013/01/978-87-92903-82-2.pdf>

(MST, 2012)

Spildevandsslam fra kommunale og private renselanlæg i 2008 og 2009, udkast 2012. Orientering
fra Miljøstyrelsen 2012.

Thomsen et al, 2012 – DANVA årskonferenceoplæg 2012

(www.danva.dk)

<http://www.danva.dk/Medlemmer/Spildevand/Slam.aspx>; 23-01-2014

Winther L., Henze M., Linde J.J., Jensen T.H., Spildevandsteknik, 2009, Polyteknisk Forlag

Bilag 1: Teknologier for fosforudnyttelse fra spildevand

I bilaget beskrives teknologier, hvor fosfor ekstraheres fra spildevandsslammet.

Der findes flere metoder til genvinding af fosfor fra spildevandet, der i det følgende er inddelt efter fosforkildens placering på renseanlægget, da dette definerer fællestrækkene mellem teknologierne:

- Teknologier der genvinder fosfor fra asken (ca. 90 % genvinding)
- Teknologier der genvinder fosfor fra en koncentreret væskestrøm som rejeckt vandet (ca. 50 % genvinding)
- Teknologier der genvinder fosfor direkte fra udrådnet slam (ca. 50 % genvinding)

Fælles for alle metoder er, at deres effektivitet forbedres væsentligt ved mindst muligt forbrug af fældningskemikalier.

Der kan opnås yderligere information om teknologierne i Miljøstyrelsens udgivelse af 2012, *"Innovationspartnerskab for anvendelse af fosfor fra spildevand og spildevandsslam fra spildevandsforsyninger"*.

I dette bilag er der primært taget udgangspunkt i følgende kilder.

[Nieminen, 2010]: "Phosphorus recovery and recycling from municipal wastewater sludge"; Aalto University 2010; Finland

[Sartorius, 2011]: "Phosphorus recovery from wastewater – state of the art and future potential"; International Conference: Nutrient recovery and management 2011 – inside and outside the Fence"; Miami, Florida, USA

Teknologier der genvinder fosfor fra asken

Når fosfor genvindes fra forbrændingsasken er der to overordnede principper:

- Ved termisk-kemisk behandling af asken
- Ved kemisk opløsning af asken

Det er vigtigt for begge typer af processer, at asken stammer fra slamforbrændingsanlæg og ikke anlæg, hvor slammet blandes med andre affaldstyper eller eksempelvis kul.

Termiske processer til askeoplukning

Der kan nævnes følgende overordnede termiske processer:

ASH DEC

Asken blandes med et kloridholdigt kemikalie (CaCl_2 , KCl , MgCl_2) og ledes til en roterende ovn. Her frigives tungmetaller, der fjernes med røggassen via binding til klorid. Røggassen renses

herefter for tungmetaller. Det resterende aske produkt blandes med et fyldningsmateriale for at give slutproduktet de ønskede egenskaber. Slutproduktet markedsføres med navnet PhosKraft® og har licens som gødningsprodukt i Østrig og Tyskland.

Økonomisk evaluering af ASH DEC er, at salgsprisen på det opnåede gødningsprodukt kan sammenlignes med kommercielle gødningsprodukter, men produktionsomkostningerne er stadig større end priserne på råfosfat. Der angives en tilbagebetalingstid på 4 år for et anlæg til 30.000 ton aske/år, der svarer til næsten 10 gange mere, end de aktuelle mængder i dette projekt. Denne proces målretter sig desuden til forarbejdning af asken fra kød- og benmel.

MEPHREC

Denne teknologi er en kombination af forbrænding af tørret slam og genvinding af fosfor fra asken. Ved forbrændingen produceres energi til den efterfølgende termiske behandling af asken. Det tørrede slam presses til briketter med bl.a. koks og efter forbrænding ved 2000°C findes fosfor i slaggen og tungmetallerne findes i en opløst metalvæske. Disse to faser separeres og det endelige askeprodukt kan indeholde 20 % fosfor, hvor >90 % er citratopløseligt og dermed kan udnyttes af planter over tid. Ifølge firmaet Ingitec er processen først rentabel ved en kapacitet over 40.000 ton briketter pr. år., hvilket svarer til 3-4 gange den aktuelle slammængde i dette projekt.

THERMPHOS

Denne teknologi er veletableret til industriel produktion af fosfor. Processen producerer ren fosfor til industrielle formål. Dette firma anvender i forvejen aske som ressource, og arbejder pt. med mulighederne for at bruge fosforressourcen fra spildevandsasken. Kravet fra Thermphos er lige nu, at asken ikke må indeholde mere end 5 % Fe₂O₃, hvilket betyder, at der stort set skal anvendes bio-P frem for kemisk fældning. Der er ikke fundet nogle økonomiske nøgletal for denne proces.

Kemiske processer til askeoplukning

Asken kan oplukkes kemisk ved opløsning i både syre og base. Generelt er der størst effektivitet ved oplukning med syre. Der kan nævnes følgende overordnede processer ud af et større antal:

SEPHOS

Med denne proces opløses asken i svovlsyre ved pH <1,5, hvorved metallerne opløses. Uopløste partikler fjernes, hvorefter pH hæves så fosfor udfældes med aluminium. Dette udfældningsprodukt kan ikke anvendes til gødning og skal derfor forarbejdes videre.

PASH

Processen kan anvendes på akse fra spildvandsslam og kød- og benmel. Asken opløses i saltsyre, hvorefter der anvendes en væske/væske ekstraktion til separering af ioner (P) og tungmetaller. Fosfor fældes til slut fra den ionholdige væske – her anvendes magnesium eller calcium. Begge udfældningsprodukter kan anvendes som langsomtvirkende gødning.

EASY MINING

Dette er en proces hvor asken opløses i svovlsyre og fosfor efterfølgende udfældes med ammoniak til mono-ammonium-fosfat (MAP) eller di-ammonium-fosfat (DAP). Produktet betegnes CleanMAPTM, det er vandopløseligt og kan anvendes som gødning. MAP betegnelsen her skal ikke forveksles med magnesium-ammonium-fosfat, der også kaldes struvit og ofte forkortes MAP. Der er ikke fundet nogle økonomiske oplysninger vedr. denne proces.

NORD (tidligere KommuneKemi)

Kommune Kemi i Nyborg arbejder på at udvikle en kemisk proces til oplukning af asken og genvinding af fosfor. Udviklingsarbejdet har primært været fokuseret på kød- og benmelsaske, hvor produktionen forventes at starte i 2013. Der arbejdes sideløbende på at lave en rentabel proces til

fosforgenvinding fra asken. Ligesom med de andre processer er det fordelagtigt at undgå brugen af fældningskemikalier for at gøre fosforen nemmere tilgængeligt. Der findes endnu ikke nogle økonomiske nøgletal for processen.

Teknologier der genvinder fosfor fra en koncentreret væskestrøm som rejktvand

Den pt. mest omtalte metode til genvinding af fosfor fra spildevandet er ved kemisk udfældning af fosfor i en væskestrøm med høj koncentration af ortho-P (PO₄³⁻). Der er generelt to steder på et rensesanlæg, hvor dette kan opnås:

I rejktvandet fra rådnetanken, hvis anlægget ikke anvender kraftig kemisk fældning
I væskedelen af den anaerobe Bio-P reaktor, hvor slammet er i fuld suspension.

Det ses igen, at det er afgørende at undgå brugen af fældningskemikalier. Dette kan i forbindelse med slamforbrænding godt være målsætningen ved at bruge disse udfældningsteknologier. Hvis det er muligt at rense spildevandet tilstrækkeligt ved en kombination af bio-P og produktion af et udfældningsprodukt, kan dette gøre asken efter forbrænding mere velegnet til fosforgenvinding, idet fosforen herved ikke vil findes hårdt bundet til jern eller aluminium.

Der findes følgende førende teknologier til denne type genanvendelse:

CRYSTALACTOR

Processen benytter en fluid bed reaktor, hvor der tilledes en væske med 60 – 80 mg PO₄/l. Denne væske kan separeres fra bio-P tanken eller der kan anvendes rejktvand fra slamafvandingen, hvis der er anaerob udrådning forinden. Med denne proces genvindes fosfor ved udfældning primært som calciumfosfat, men det kan vælges at udfælde som struvit eller zinkfosfat.

Udfældningsproduktet er krystaller, der kan bruges som langsomt virkende gødning eller forarbejdes videre, eksempelvis med Thermphos.

OSTARA PEARL

Denne proces udfælder fosfor som struvit (magnesium-ammonium-fosfat) i en fluid bed reaktor. Produktet er tørrede krystaller, der har licens som godkendt gødning under navnet Crystal Green®. Det er opgivet at gødningsværdien frigives over 6 – 9 måneder. Processen er velegnet, hvis PO₄ koncentrationen er over 60 mg/l og koncentrationen af NH₄ er høj. Processen er således målrettet mod rejktvandet efter udrådning på anlæg med bio-P fjernelse. Der genvindes typisk 85 % af fosfor i rejktet og 10-15 % ammonium i rejktet.

Herunder ses kvaliteten af produktet Crystal Green.

P	18.3	%
Ca	6451	mg/kg
Bo	5.7	mg/kg
Mn	72.2	mg/kg
Fe	367	mg/kg
Tot Sulphur	263	mg/kg
Mg	91,365	mg/kg
K	0.07	%
pH	9.9	
Cu	3.7	mg/kg
Zn	8	mg/kg
Cd	<0.1	mg/kg
Hg	<0.1	mg/kg
Pb	0.5	mg/kg
Chromium	1.7	mg/kg
Ni	0.5	mg/kg
Molybdenum	1.4	mg/kg
Se	105	ug/kg
As	0.9	mg/kg
TKN	5.75	%

Figur 34 Undersøgelse af produktkvalitet af Crystal Green®, udført af Thames Water.

PHOSTRIP

Denne proces tager væskefraktionen fra det anaerobe bio-P slam og fælder PO₄ med calcium til calciumfosfat, der kan anvendes som langtidsvirkende gødning. Processen fungerer ved PO₄ koncentrationer >50-100 mg/l.

Teknologier der genvinder fosfor direkte fra udrådnets slam

De metoder der genvinder fosfor direkte fra slammet benytter principielt samme udfældningsprocesser som teknologier der udfælder fra en koncentreret væskestrøm.

Her nævnes den førende proces pt.:

AIRPREX

Denne metode udfælder struvit fra det udrådnede slam. Struvitdannelse er et kendt problem på anlæg med rådnetanke og bio-P fjernelse, da høj koncentration af orthofosfat og ammonium sammen med magnesium automatisk giver struvitdannelse. Disse forhold er ofte tilstede på anlæg og giver problemer med udfældninger i rør osv. Airprex teknologien er udviklet for at styre denne struvitdannelse.

Det udrådnede slam ledes til en "air-lift" reaktor, hvor der indblæses luft for CO₂ stripping. Dette hæver pH og der doseres MgCl₂, hvorefter struvit udfældningen forløber. Dette produkt er ikke krystaller, som de førnævnte metoder, og ledes derfor til en sandvasker, hvorfra det vaskede struvit kan udtages. Produktet fra denne proces imødekommer kravene til tysk gødning.

Som en sidegevinst til denne proces er der registreret forbedrede slamafvandingssegenskaber, når fosfor fjernes fra slam-matrixen inden slutfavning. På det tyske referenceanlæg blev det vurderet, at slamafvandingen gik fra 23% TS til 27 %TS som følge af processen.

Bilag 2: Datagrundlag for sammenlignende LCA

Som beskrevet i rapporten er der taget udgangspunkt i 3 typer af renselanlæg, der repræsenterer den opbygning, der findes på størstedelen af de danske renselanlæg. Dette er følgende:

- Type 1: 1 trins anlæg uden rådnetank
- Type 2: 1 trins anlæg med rådnetank
- Type 3: 2 trins anlæg med rådnetank

Anlæggene er beskrevet og skitseret herefter.

14.1 Type 1: Mindre dansk renselanlæg (20.000 PE)

Type 1 repræsenterer de mindre danske renselanlæg, der er opbygget som et 1 trins anlæg uden rådnetank. Denne anlægstype er i rapportens beregninger defineret med en forureningsbelastning på 20.000 PE, sammensat som normalt husspildevand. Anlæggets principielle opbygning er skitseret på Figur 35.

De vigtigste karakteristika for anlægsopbygningen er, at der ikke findes nogen forklaringskøle eller rådnetank på anlægget.

Anlægstypen findes både med kemisk fosforfjernelse og biologisk fosforfjernelse. Dette er benævnt hhv. Type 1k og Type 1b.

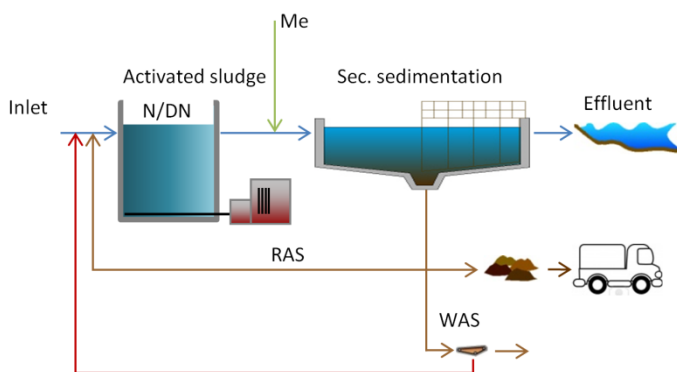

Figur 35 Skitse af Type 1: Mindre danske renselanlæg, defineret med en belastning på 20.000 PE.

14.2 Type 2: Mellemstort dansk renselanlæg med rådnetank (100.000 PE)

Type 2 repræsenterer et større dansk renselanlæg, der tilsvarende type 1 er opbygget som et 1 trins anlæg, men suppleret med en rådnetank. Denne anlægstype er i rapportens beregninger defineret med en forureningsbelastning på 100.000 PE, sammensat som normalt husspildevand. Anlæggets principielle opbygning er skitseret på Figur 36.

Anlægstypen findes både med kemisk fosforfjernelse og biologisk fosforfjernelse. Dette er benævnt hhv. Type 2k og Type 2b.

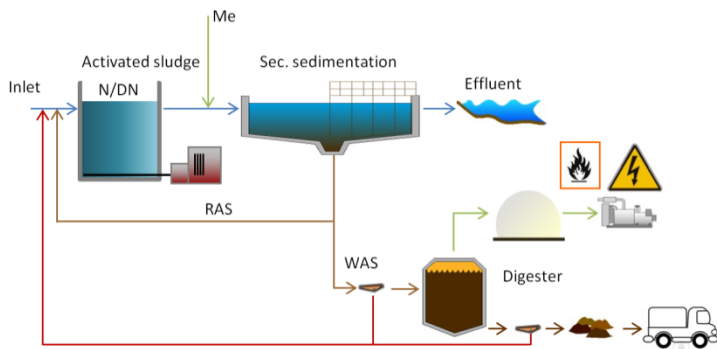

Figur 36 Skitse af Type 2: Mellemstort dansk renselanlæg med rådnetank. Anlægget er defineret med en belastning på 100.000 PE.

14.3 Type 3: Mellemstort dansk renselanlæg med forklaring og rådnetank (100.000 PE)

Renselanlægget type 3 repræsenterer anlæg, der er opbygget som et 2 trins anlæg, dvs. med forklaringstank for aktiv slam anlægget. Denne anlægstype er tilsvarende type 2 suppleret med en rådnetank, til biogasproduktion fra primær slam og biologisk overskudsslam. Type 3 er i rapportens beregninger defineret med en forureningsbelastning på 100.000 PE, sammensat som normalt husspildevand. Anlæggets principielle opbygning er skitseret på Figur 37.

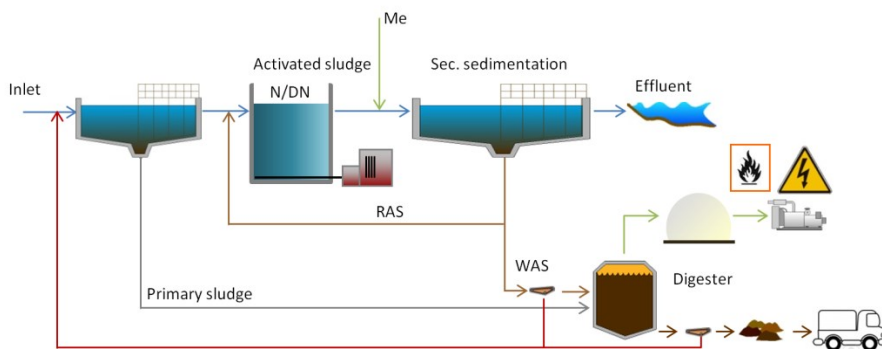

Figur 37 Principiel opbygning af Type 3 Mellemstort dansk renselanlæg med forklaring og rådnetank. Anlægget er i vejledningen defineret med en belastning på 100.000 PE

14.4 Standard husholdningsspildevand

For at kunne lave generelle betragtninger vedr. miljøeffekter og driftsøkonomi forbundet med de forskellige teknologier, er der taget udgangspunkt i de tre renselanlægstyper. For at gøre vurderingerne uafhængige af det enkelte kloakplands spildevandsbelastning, er det valgt at forudsætte, at anlæggene alene er belastet med husholdningsspildevand, altså uden industriel påvirkning.

Standard husholdningsspildevand er sammensat som vist i Tabel 15. I tabellen er der desuden vist middelværdier af de målte tilløbskoncentrationer på de danske renselanlæg, der har indrapporteret til vandkvalitetsparameterdatabasen. Middelværdierne er beregnet for anlæg indenfor hver af de tre overordnede typeanlæg som er defineret ovenfor.

Tabel 15: Standard sammensætning af husholdningsspildevand.

Parameter	Standard husholdningsspildevand		Middelværdier fra vandkvalitetsparameterdatabasen		
	Daglig mængde pr. PE	Koncentration	Kontrol T1	Kontrol T2	Kontrol T3
Vandmængde	300 liter/PE				
BOD	60 g/PE	200 mg/l	150 mg/l	169 mg/l	251 mg/l
COD	130 g/PE	433 mg/l	445 mg/l	528 mg/l	600 mg/l
Total-N	12 g/PE	40 mg/l	37 mg/l	41 mg/l	48 mg/l
Total-P	2,4 g/PE	8 mg/l	7 mg/l	8 mg/l	10 mg/l
SS	72 g/PE	240 mg/l	259 mg/l	290 mg/l	329 mg/l

Ved kontrol af de mængder, der forudsættes tilledt renselanlægget pr. PE ses det, at middelværdierne fra vandkvalitetsparameterdatabasen ligger på tilsvarende niveau som de generelle erfaringsstal. Det ses også, at spildevandet for de større anlæg (T3) i gennemsnit har lidt højere koncentrationer end for mindre anlæg. Dette viser, at de større anlæg i højere grad modtager spildevand fra industrier end på de mindre anlæg. Ved at anvende standard sammensat husholdningsspildevand fjernes de forøgede muligheder/udfordringer, der kommer på et renselanlæg ved modtagelse af industrispildevand. Resultaterne bliver herved nemmere at overføre til forsyningsselskabernes konkrete renselanlæg.

14.5 Procestekniske vurderinger for renselanlæg

Med baggrund i anlægsopbygningerne som vist på Figur 35 - Figur 37, med en belastning der beregnes ud fra Tabel 15, er der gennemført procestekniske beregninger for at danne beregningsgrundlag for en sammenlignede LCA til vurdering af forskellige teknologier til udnyttelse af fosfor fra spildevand. For alle beregninger er der forudsat samme udløbskvalitet for det rensede spildevand og de procestekniske vurderinger er lavet med udgangspunkt i at opnå denne rensning. De anvendte udløbskoncentrationer for det rensede vand ses i Tabel 16.

Tabel 16: Forudsat kvalitet af det rensede spildevand, der indgår i de procestekniske vurderinger.

Parameter	Koncentration i udløbsvand
BOD	10 mg/l
COD	35 mg/l
Total-N	4 mg/l
Total-P	0,7 mg/l
SS	10 mg/l

Resultaterne præsenteres i Tabel 19 og i det følgende afsnit gennemgås et eksempel på beregningsmetodikken.

14.5.1 Eksempel: Renseanlæg Type 1: 20.000 PE

Til de procestekniske vurderinger med en belastning på 20.000 PE er der beregnet følgende belastningsgrundlag, samt udledt stofmængde efter gennemført rensning:

Tabel 17: Eksempel på belastningsopgørelse samt udledt stofmængde for et Type 1 anlæg med 20.000 PE belastning.

Parameter	Belastning af renselanlæg	Udledt stofmængde efter rensning
Vandmængde	6.000 m ³ /d	6.000 m ³ /d
BOD	1.200 kg/d	60 kg/d
COD	2.600 kg/d	210 kg/d
Total-N	240 kg/d	24 kg/d
Total-P	48 kg/d	4,2 kg/d
SS	1.440 kg/d	60 kg/d

Fra dette grundlag er der gennemført procestekniske beregninger til fastlæggelse af forbrugsstoffer, energiforbrug samt produktionen af overskudsslam. Beregningerne er gennemført under antagelse af, at anlægget drives med hhv. kemisk fældning af fosfor (Type 1k) og med biologisk fosforfjernelse, i dette tilfælde uden kemisk støttedosering, da dette er muligt med Type 1 anlægsopbygningen (Type 1b).

Resultaterne er vist i Tabel 18.

Tabel 18: Eksempel på beregning af input-output data til sammenlignende LCA analyse.

Input værdier		Output værdier	
Energiforbrug til beluftning¹	1199 kWh/d	Overskudsslam⁶	484 ton TS/år
Energiforbrug til samlet anlæg²	767.709 kWh/år	N bundet i overskudsslam⁷	23,5 ton N/år
Specifikt energiforbrug	38,4 kWh/PE	P bundet i overskudsslam	16 ton P/år
Forbrug af FeCl₃³	298 ton JKL ⁴ /år	Andel af P biologisk bundet⁸	37 %
Forbrug af polymer⁵	9,7 ton rå-polymer/år	Andel af P kemisk bundet	63 %

¹ Iltbehov beregnet ved Krügers dimensioneringsprogram RENS, kan kontrolleres ved (Winther et.al. 2009, s. 236). Forudsat overfladebeluftning med optimal neddykning --> 1,8 kg O₂/kWh se evt. (Danva rapport: "Energiberegneren" s. 24)

²Forudsat gennemsnitlig fordeling af energiforbrug som på anlæg uden forrensning (www. Energibesparelser-vand.dk). Se figur herunder:

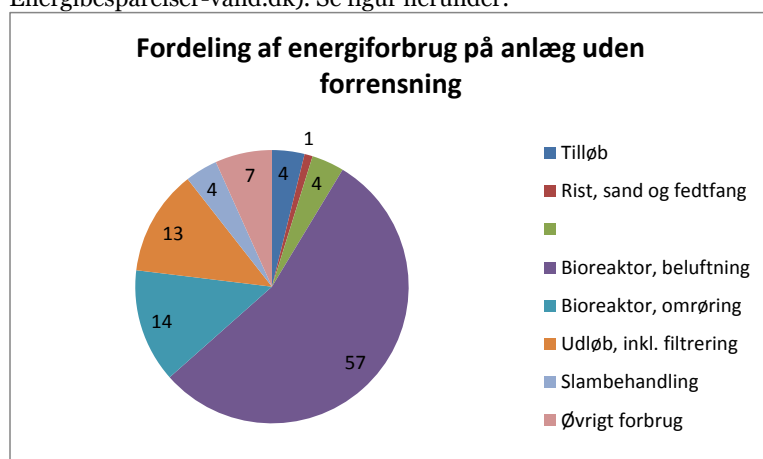

Data hentet fra:

<http://www.energibesparelser-vand.dk/Default.aspx?ID=1250&TokenExist=no>
[10. maj 2013]

³Forbrug regnet ud fra et molforhold på 1,1 mellem metal og fosfor

⁴Forudsat brugen af jernklorid med 11,5% Fe indhold

⁵Antaget forbrug til afvanding 10 kg aktiv polymer/ton TS. 50 % aktiv polymer i rå-polymeren.

⁶Beregnet med Krügers dimensioneringsprogram RENS. Udbyttefaktor mv. kan bl.a. kontrolleres ved (Winther et al. 2009, s. 232)

⁷Forudsat 6 % N bundet i slam

⁸Forudsat 1,5% P bundet i den biologiske slamproduktion

Table 19: Input-output streams for seven investigated phosphorus removal and reuse technology scenarios.

Med eller uden forklaringsk		1-trin	1-trin	1-trin	1-trin	2-trin	2-trin	2-trin
Anlægstype		T1k	T1b	T2k	T2b	T3k	T3b	T3b+s
PE belastning		20000	20000	100000	100000	100000	100000	100000
P fjernelsesteknologi		ingen Bio P	Bio P	ingen Bio P	Bio P	ingen Bio P	Bio P	Bio P og struvit
Udrådning		Nej	nej	ja	ja	ja	ja	ja
Input	UM							
Naturgas (U)	kWh /m3	-	-	-	-	-	-	-
Elektricitet (U)	kWh/m3	0.351	0.336	0.373	0.359	0.442	0.424	0.435
Biogas (P)	MWh/m3	-	-	0.00027	0.00027	0.00045	0.00046	0.00046
Vand	kg/m3	-	-	-	-	-	-	-
Al	kg/m3	-	-	-	-	-	-	-
Fe	kg/m3	0.136	-	0.136	0.025	0.136	0.062	-
Ekstern Karbon	kg/m3	-	-	-	-	-	-	-
polymerer	kg/m3	0.0044	0.0037	0.0054	0.0046	0.006	0.0052	0.0046
Magnesium	kg/m3							0.0070
NaOH	kg/m3							0.0011
Output								
Elektricitet	MWh/m3	-	-	0.094	0.095	0.156	0.161	0.161
Varme	MWh/m3	-	-	-	0.017	0.054	0.068	0.068
Slam produktion	ton/m3	0.00022	0.00019	0.00018	0.00015	0.00018	0.00016	0.00014
Udgået handelsgødning	kg/kg TS slam	1.27E-02	3.63E-02	1.27E-02	2.54E-02	1.09E-02	2.54E-02	2.49E-02
Emissioner til vand med udløbsspildevand								
0091 Suspenderet stof	kg/m3	7.49E-03	7.49E-03	7.26E-03	7.26E-03	6.37E-03	6.37E-03	6.37E-03
0380 NVOC	kg/m3	#NUM!	#NUM!	#NUM!	#NUM!	1.03E-02	1.03E-02	1.03E-02
504 B15 mod.	kg/m3	2.61E-03	2.61E-03	3.79E-03	3.79E-03	2.52E-03	2.52E-03	2.52E-03
0551 COD	kg/m3	2.54E-02	2.54E-02	3.27E-02	3.27E-02	3.04E-02	3.04E-02	3.04E-02
1012 NHx-N	kg/m3	3.92E-04	3.92E-04	6.29E-04	6.29E-04	5.44E-04	5.44E-04	5.44E-04
1191 Nitrit+nitrat-N	kg/m3	2.78E-03	2.78E-03	2.43E-03	2.43E-03	2.02E-03	2.02E-03	2.02E-03
1211 Total-N	kg/m3	6.20E-03	6.20E-03	5.49E-03	5.49E-03	4.07E-03	4.07E-03	4.07E-03
1376 Total-P	kg/m3	5.03E-04	5.03E-04	5.09E-04	5.09E-04	3.55E-04	3.55E-04	3.55E-04
Lead	kg/m3	8.46E-07	8.46E-07	1.51E-06	1.51E-06	9.82E-07	9.82E-07	9.82E-07
Cadmium	kg/m3	5.00E-08	5.00E-08	6.51E-08	6.51E-08	5.36E-08	5.36E-08	5.36E-08
Copper	kg/m3	2.54E-06	2.54E-06	4.73E-06	4.73E-06	4.40E-06	4.40E-06	4.40E-06
Chrome	kg/m3	1.36E-06	1.36E-06	1.55E-06	1.55E-06	9.76E-07	9.76E-07	9.76E-07
Mercury	kg/m3	1.11E-07	1.11E-07	6.69E-08	6.69E-08	7.07E-08	7.07E-08	7.07E-08
Nickel	kg/m3	5.70E-06	5.70E-06	5.24E-06	5.24E-06	3.08E-06	3.08E-06	3.08E-06
Zinc	kg/m3	4.28E-05	4.28E-05	4.99E-05	4.99E-05	4.70E-05	4.70E-05	4.70E-05
Emissioner til jord fra spredning af slam								
Lead	g /kg DM sludge	3.27E-02	3.27E-02	4.49E-02	4.49E-02	4.97E-02	4.97E-02	4.97E-02
Cadmium	g /kg DM sludge	9.72E-04	9.72E-04	1.36E-03	1.36E-03	1.82E-03	1.82E-03	1.82E-03
Copper	g /kg DM sludge	1.83E-01	1.83E-01	2.38E-01	2.38E-01	3.75E-01	3.75E-01	3.75E-01
Mercury	g /kg DM sludge	5.87E-04	5.87E-04	1.18E-03	1.18E-03	1.16E-03	1.16E-03	1.16E-03
Nickel	g /kg DM sludge	2.14E-02	2.14E-02	2.80E-02	2.80E-02	2.30E-02	2.30E-02	2.30E-02
Zinc	g /kg DM sludge	6.20E-01	6.20E-01	8.35E-01	8.35E-01	8.23E-01	8.23E-01	8.23E-01
Total N	g /kg DM sludge	4.04E+01	4.04E+01	4.22E+01	4.22E+01	3.45E+01	3.45E+01	3.45E+01
Total P	g /kg DM sludge	2.59E+01	2.59E+01	3.70E+01	3.70E+01	2.84E+01	2.84E+01	2.84E+01
NPE-NP1EO+NP2EO+NP	g /kg DM sludge	1.69E-03	1.69E-03	1.04E-02	1.04E-02	7.73E-03	7.73E-03	7.73E-03

Bilag 3: Eksempler på anvendelse af SPRi i praksis

SPRi er forkortelsen for Sustainable Phosphorus Removal index og angives i enheden %.

SPRi angiver, hvor stor en andel af den tilladte fosformængde, der fjernes med processer på renselanlægget, der sikrer, at fosfor på et senere tidspunkt potentielt kan substituere et kommercielt fosforprodukt. Jo tættere indekset er på 100 % jo bedre er bæredygtigheden i relation til fosfor.

SPRi værdien beregnes efter følgende beregningsformel:

$$/1/ \quad \text{SPRi} = (P_{\text{ind}} [\text{t}/\text{år}] - 3 \times P_{\text{ud}} [\text{t}/\text{år}] - P_{\text{kem}} [\text{t}/\text{år}]) / P_{\text{ind}} \times 100$$

P_{ind} angiver den daglige mængde fosfor, der i gns. ledes til renselanlægget

P_{ud} angiver den daglige mængde fosfor, der i gns. udledes fra renselanlægget

P_{kem} angiver den daglige mængde fosfor, i gns. bindes til slammet via jern og/eller aluminiumsprodukter

Til beregning af værdien af P_{ind} og P_{ud} i beregningen af SPRi værdien (Formel /1/) kan vandselskaberne anvende de indløbs- og udløbsprøver, der udtages i henhold til kravet om egenkontrol i Spildevandsbekendtgørelsen (BEK nr. 1448 af 11/12/2007). Det anbefales, at anvende en dataserie fra minimum ét års prøvetagning og analyser.

Beregningen af værdien P_{kem} er den sværeste parameter at estimere, da den kemiske fosfor andel i slammet er afhængig af spildevandssammensætningen og fosformængden i udløbet. Førstnævnte forhold kræver, at der opstilles en komplet massebalance af renselanlægget, hvis estimeringen skal være præcis. Dette anbefales på sigt at blive gjort for hvert af renselanlæggene i de danske vandselskaber.

Til overslagsberegninger af SPRi værdien, kan vandselskaberne anvende en grov estimering af P_{kem} værdien (mængden af fosfor bundet kemisk i spildevandsslammet) ved at tage udgangspunkt i vejledningens repræsentative anlæg: Type 1, 2 og 3. P_{kem} værdien for disse anlæg fremgår nedenstående.

Ingen Bio-P

Type 1 (1 trins u. rådnetank)	P_{kem} ca. 60 % af P_{ind}
Type 2 (1 trins m. rådnetank)	P_{kem} ca. 65 % af P_{ind}
Type 3 (2 trins m. rådnetank)	P_{kem} ca. 55 % af P_{ind}

Delvis Bio-P med kemisk støttefældning

Type 1 (1 trins u. rådnetank)	P_{kem} ca. 25 % af P_{ind}
Type 2 (1 trins m. rådnetank)	P_{kem} ca. 35 % af P_{ind}
Type 3 (2 trins m. rådnetank)	P_{kem} ca. 25 % af P_{ind}

Maksimal Bio-P proces

Type 1 (1 trins u. rådnetank)	P_{kem} ca. 0 % af P_{ind}
Type 2 (1 trins m. rådnetank)	P_{kem} ca. 30 % af P_{ind}
Type 3 (2 trins m. rådnetank)	P_{kem} ca. 20 % af P_{ind}

Årsagen til at en maksimal ydelse af Bio-P processen ikke er tilstrækkelig til at reducere den kemisk bundne P til 0 % i anlægstyperne: Type 2 og 3 skyldes, at den type anlæg har en høj egenbelastning af fosfor via rejktvandet fra slutfafvandingen af det udrådnede slam. Der findes nogle begrænsninger i spildevandets sammensætning, der medfører, at Bio-P processen begrænses til et niveau, der ikke ligger meget højere end den fosfor, der er i spildevandet.

For at opnå en fuldstændig Bio-P proces i anlægstyperne: Type 2 og 3 kræves enten en dosering af en ekstern kulstofkilde eller alternativt en supplerende fjernelse af fosfor fra rejktvandsstrømmen, hvilket er muligt med struvitudfældende processer.

Eksempel på beregning af SPRi

Der ønskes et groft estimat for bæredygtigheden af den eksisterende fosforfjernelse på X-købing Renseanlæg før og efter en implementering af Bio-P. Driftspasseren af renseanlægget har vurderet, at udløbskoncentration af fosfor ved etablering af 100 % Bio-P vil stige fra de nuværende 0,4 mg P/l til ca. 1,2 mg P/l. Anlægget har et udlederkrav på 1,5 mg P/l.

Anlægsfakta:

1 trins aktivt slam anlæg

Gns. organisk belastning på 30.000 PE

Gns. spildevandsmængde: 10.000 m³/d

Gns. fosfor koncentration: 7,0 mg P/l

SPRi ved de eksisterende forhold

$$P_{ind} = 7,0 \times 10.000 / 1.000 = 70 \text{ kg P/d}$$

$$P_{ud} = 0,4 \times 10.000 / 1.000 = 4,0 \text{ kg P/d (0,4 mg P/l)}$$

$$P_{kem} = 70 \times 62 \% = 43 \text{ kg P/d}$$

$$\text{Estimering af SPRi} \quad (70 - 3 \times 4,0 - 43) / 70 \times 100 \% \quad \Rightarrow \text{SPRi} = 21 \% \text{ ved ren kemisk fældning af P}$$

SPRi med delvis Bio-P og støttelefældning

$$P_{ind} = 7,0 \times 10.000 / 1.000 = 70 \text{ kg P/d}$$

$$P_{ud} = 0,4 \times 10.000 / 1.000 = 4,0 \text{ kg P/d (0,4 mg P/l)}$$

$$P_{kem} = 70 \times 25 \% = 17,5 \text{ kg P/d}$$

$$\text{Estimering af SPRi} \quad (70 - 3 \times 4,0 - 17,5) / 70 \times 100 \% \quad \Rightarrow \text{SPRi} = 58 \% \text{ ved Bio-P og støttelefældning}$$

SPRi med 100 % Bio-P

$$P_{ind} = 7,0 \times 10.000 / 1.000 = 70 \text{ kg P/d}$$

$$P_{ud} = 1,2 \times 10.000 / 1.000 = 12,0 \text{ kg P/d (1,2 mg P/l)}$$

$$P_{kem} = 70 \times 0 \% = 0,0 \text{ kg P/d}$$

$$\text{Estimering af SPRi} \quad (70 - 3 \times 12 - 0) / 70 \times 100 \% \quad \Rightarrow \text{SPRi} = 49 \% \text{ ved Bio-P og støttelefældning}$$

Driftspasseren kan konkludere, at hvis hans antagelse om at fosforkoncentration i udløbet vil stige til 1,2 mg P/l ved en drift med 100 % Bio-P, så vil en løsning med delvis Bio-P og kemisk støttelefældning være den mest bæredygtige strategi til fosforfjernelse.

Driftspasseren er dog ikke helt sikker på sin antagelse, og ønsker at kende grænsen for, hvor højt et fosfortab via udløbet der miljømæssigt kan tolereres ved etablering af 100 % Bio-P. Han opstiller derfor følgende ligning:

$$(70 - P_{ud} \times 3 - 0) / 70 < 58 \% \Rightarrow P_{ud} < (70 - 70 \times 58 \%) / 3 \quad \Rightarrow P_{ud} < 9,8 \text{ kg P/d}$$

Med en gns. spildevandsmængde i udløbet på ca. 10.000 m³/d fås en maksimal tilladelig fosforkoncentration i udløbet på ca. 1,00 mg P/l. Hvis en drift med 100 % Bio-P medfører en fosforkoncentration i udløbet på under 1,00 mg P/l, vil det være den mest miljømæssige bæredygtige løsning.

I det følgende præsenteres beregningerne af SPRi til grundlag for vejledningens vurderinger.

14.5.2 Renseanlæg uden bæredygtige teknologier

Renseanlæg uden installerede bæredygtige teknologier anvender typisk en kemisk dosering med et molforhold på ca. 1,0-1,5 (målt i forhold til fosfor i tilløbet). Anlægstypen er typisk kendetegnet ved at have et lavt fosfortab til recipienten og en lav tilgængelighed af fosfor slammet.

Renseanlæg opbygget som 1 trins anlæg uden rådnetank (Type 1) anvender teknologi 2 og 3 til fosforfjernelse (afsnit 9.1). SPRi hos disse anlægstyper ligger på 8-20 %, afhængig af fosfortabet til recipienten (0,5-1,0 mg P/l).

Renseanlæg opbygget som 1 trins anlæg med rådnetank (Type 2) anvender teknologi 2 og 3 til fosforfjernelse (afsnit 9.1). SPRi hos disse anlægstyper ligger på 5-17 %, afhængig af fosfortabet til recipienten (0,5-1,0 mg P/l).

Renseanlæg opbygget som 2 trins anlæg med rådnetank (Type 3) anvender teknologi 1, 2 og 3 til fosforfjernelse (afsnit 9.1). SPRi hos disse anlægstyper ligger på 13-25 %, afhængig af fosfortabet til recipienten (0,5-1,0 mg P/l).

14.5.3 Renseanlæg med delvis Bio-P og kemisk støttefældning

Renseanlæg med delvis Bio-P og kemisk støttefældning anvender typisk en kemisk dosering med et molforhold på ca. 0,5 (målt i forhold til fosfor i tilløbet). Anlægstypen er typisk kendetegnet ved at have et lavt fosfortab til recipienten og en høj tilgængelighed af fosfor slammet.

Renseanlæg opbygget som 1 trins anlæg uden rådnetank (Type 1) anvender teknologi 2, 3 og 4 til fosforfjernelse (afsnit 9.1). SPRi hos disse anlægstyper ligger på 42-61 %, afhængig af fosfortabet til recipienten (0,5-1,0 mg P/l).

Renseanlæg opbygget som 1 trins anlæg med rådnetank (Type 2) anvender teknologi 2, 3 og 4 til fosforfjernelse (afsnit 9.1). SPRi hos disse anlægstyper ligger på 29-48 %, afhængig af fosfortabet til recipienten (0,5-1,0 mg P/l).

Renseanlæg opbygget som 2 trins anlæg med rådnetank (Type 3) anvender teknologi 1, 2, 3 og 4 til fosforfjernelse (afsnit 9.1). SPRi hos disse anlægstyper ligger på 43-63 %, afhængig af fosfortabet til recipienten (0,5-1,0 mg P/l).

14.5.4 Renseanlæg med maksimal Bio-P andel

Renseanlæg, hvor det forsøges at køre anlægget med maksimal andel af Bio-P og minimal andel af kemisk støttefældning, anvender typisk en kemisk dosering med et molforhold på ca. 0,0-0,5 (målt i forhold til fosfor i tilløbet). Anlægstypen er typisk kendetegnet ved at have et højere fosfortab til recipienten og en høj tilgængelighed af fosfor slammet.

Renseanlæg opbygget som 1 trins anlæg uden rådnetank (Type 1) har potentielt mulighed for at køre med 100 % Bio-P og anvender således kun bæredygtige teknologier, teknologi 2 og 4, til fosforfjernelse (afsnit 9.1). SPRi hos disse anlægstyper ligger på 44-81 %, afhængig af fosfortabet til recipienten, der vil være lidt højere med ren Bio-P (0,5-1,5 mg P/l).

Renseanlæg opbygget som 1 trins anlæg med rådnetank (Type 2) kan kun yderst sjældent køre en 100 % ren Bio-P proces, da bioforgasningsprocessen i rådnetanken frigiver en stor andel af fosforen indbygget i slammet. Denne ekstra fosforfraktion ledes tilbage til renseanlæggets indløb og skal fjernes igen. Derfor anvendes teknologi 2, 3 og 4 til fosforfjernelse (afsnit 9.1). SPRi hos disse anlægstyper ligger på 45-50 %, afhængig af fosfortabet til recipienten (0,5-1,0 mg P/l).

Renseanlæg opbygget som 2 trins anlæg med rådnetank (Type 3) har samme udfordring som WWTP type 2 og anvender således både teknologi 1, 2, 3 og 4 til fosforfjernelse (afsnit 9.1). SPRi hos disse anlægstyper ligger på 60-65 %, afhængig af fosfortabet til recipienten (0,5-1,0 mg P/l).

14.5.5 Intern fosforgenvinding

Intern fosforgenvinding foregår ved primært i form struvitudfældning fra et procesområde på renseanlæggets, hvor fosforkoncentrationen er høj (100-300 mg P/l). Typisk vil man kunne finde disse koncentrationer i rejektivand fra renseanlæg med god Bio-P funktion og slamudråkning.

Teknologien er således velegnet til renseanlæg med rådnetank (Type 2 og 3) der har etableret Bio-P. Mindre 1 trins renseanlæg uden rådnetanke (Type 1) vil være mindre egnede.

For anlæg med rådnetank (Type 2 og 3) vil en genvinding give mulighed for at køre med ren Bio-P, da egenbelastningen af fosfor som regel minimeres tilstrækkeligt til at Bio-P processen ikke begrænses i omfanget. Derfor vil der være muligt at basere fosforfjernelse på udelukkende bæredygtige metoder, teknologi 1, 2, 4 og 6) til fosforfjernelse (afsnit 9.1). SPRi hos disse anlægstyper ligger på 43-85 %, afhængig af fosfortabet til recipienten (0,5-1,5 mg P/l).

14.5.6 Tertiær rensning af suspenderet stof

En tertiær rensning af suspenderet stof i udløbet fra renseanlæggene vil reducere fosfortabet, men har ingen indflydelse på fosfortilgængeligheden i slammet, hvorfor teknologien skiller sig ud fra de øvrige.

Suspenderet stof indeholder 3-4 % fosfor og udgør derfor en væsentlig del af fosforfraktionen i udløbet fra et renseanlæg. Derfor vil en tertiær rensning af suspenderet stof altid kunne anbefales.

I Figur 38 er effekten af en forbedret tertiær fjernelse af suspenderet stof på henholdsvis SPRi og fosforfjernelsen afbildet. Det er således muligt at øge SPRi værdien med 35 %, hvis udløbskoncentrationen reduceres fra f.eks. 30 til 5 mg SS/l.

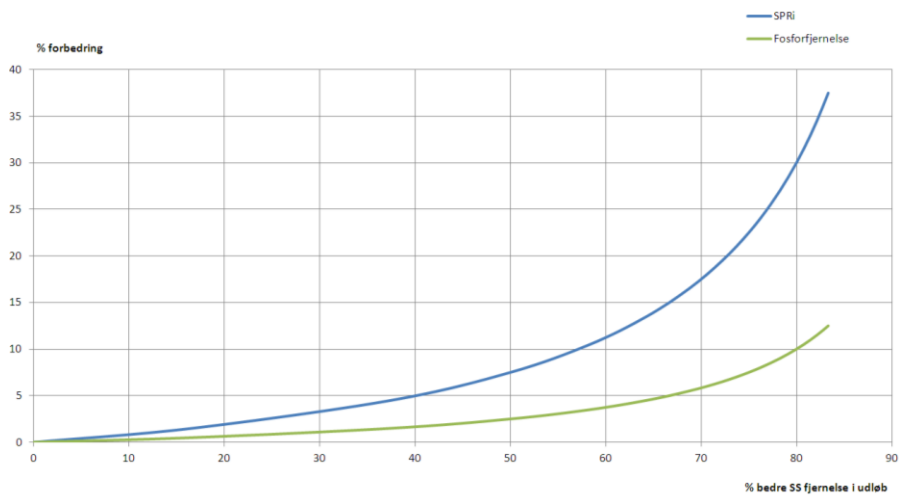

Figur 38 Effekten af en forbedret tertiær fjernelse af suspenderet stof på henholdsvis SPRi og fosforfjernelsen

Med installation af en tertiær rensning af suspenderet stof i udløbet fra renselanlægget fra 15 til 5 mg SS/l vil øge fosforfjernelsen med 5 % og giver med vægtningen af fosfortabet på en faktor 3 i beregningen af SPRi følgende miljømæssige forbedringer på 15-20 %.

Bilag 4: Diverse økonomiske vurderinger af fosforfjernelse fra spildevand

De fosforrelaterede udgifter på et almindeligt dansk renselanlæg

Nedenstående gives et eksempel på de fosforrelaterede driftsudgifter for et 1 trins renselanlæg uden rådnetank (Type 1).

Typisk ligger driftsudgifterne for et dansk renselanlæg med krav om fjernelse af organisk stof, kvælstof og fosfor (MBNKD) og, i området 80-150 DKK/PE/år. De større renselanlæg ligger typisk i den lavere ende af skalaen. Af disse driftsudgifter vil en fraktion være tilknyttet behovet for fosforfjernelse.

Disse fosforrelaterede driftsudgifter kan opgøres til følgende poster:

- Indkøb af fældningskemikalier
- El- og polymerforbrug til for- og slutfavanding af kemisk slam
- Håndtering og slutdisponering af kemisk slam

Herudover er der de fosforrelaterede grønne afgifter på 110 DKK pr. kg fosfor, der udledes fra renselanlæggene, jf. Spildevandsafgiftsloven, LBK nr. 631 af 21.08.1998. Disse afgifter indgår ikke som en del af prisloftet, men kan afregnes 1:1 direkte til de danske borgere. De grønne afgifter er *ikke* medtaget i vejledningens beregninger af de fosforrelaterede driftsudgifter.

I Tabel 20 gives et skøn på størrelsesorden af de fosforrelaterede driftsudgifter for et almindeligt 1 trins renselanlæg (Type 1) der drives med 100 % Bio-P og uden Bio-P. Det antages at anlægget er belastet med 20.000 PE og har samlede driftsudgifter på ca. 140 DKK/PE/år, dvs. DKK 2,8 mio./år.

Beregningerne i Tabel 20 er baseret på følgende enhedspriser:

- Fældningskemikalier: 800 DKK/t (JKL)
- El: 0,90 DKK/kWh
- Slamdisponering: 250 DKK/t (22 % TS)

Tabel 20 Vejledende fosforrelaterede driftsudgifter 1.000 DKK (groft estimat), WWTP type 1

Post	WWTP type 1 – 20.000 PE	
	0 % Bio-P	100 % Bio-P
Indkøb af fældningskemikalier	312	0
Elforbrug til for- og slutfavning af Bio-P eller kemisk slam	1	0
Polymerforbrug til slutfavning af Bio-P eller kemisk slam	223	145
Slutdisponering af Bio-P eller kemisk slam	147	48
<i>Total, 1.000 DKK/år (ekskl. moms)</i>	536	193
<i>Total, DKK/PE/år (ekskl. moms)</i>	26,8	9,7
<i>Fosforrelaterede udgifter i % af samlede driftsudgifter</i>	19 %	7 %

Økonomisk bedømmelse af onlinestyling af kemikaliedosering

I dette afsnit beskrives økonomien i at etablere en onlinestyling af den kemiske fosforfældning på rensesanlæg uden Bio-P teknologien installeret. Der tages udgangspunkt i anlægstyperne WWTP 1-3, uden Bio-P.

Anlægsøkonomi

Alle danske rensesanlæg med fosforkrav har installeret et kemisk doseringsanlæg til kemisk fældning af fosfor. Sådan vil det også være fremover, hvorfor denne anlægsinvestering ikke behøves at blive bedømt. En miljømæssig optimering af teknologien kræver at den kemiske dosering minimeres til et absolut minimum med en så minimal forøgelse af fosfortabet til recipienten som muligt. Dette kræver en investering i en næringsstambaseret onlinestyling og onlinemålere til fosfat.

Nedenstående ses et eksempel på et groft prisestimat på anlægsinvesteringer for et typisk mindre og større rensesanlæg. Investeringerne kan variere alt efter forholdene på anlæggene; specielt vil antallet af doseringssteder og antallet af proceslinier i den biologiske behandlingsdel have betydning for investeringsbehovet.

		20.000 PE (Type 1)	100.000 PE (Type 2 -3)
Implementering af onlinestyling af kemisk dosering på basis af fosformængden i spildevandet	DKK	100.000	300.000
Montering af fosfat onlinemåler	DKK	170.000	340.000
<i>I alt ekskl. Moms</i>	<i>DKK</i>	<i>270.000</i>	<i>640.000</i>

Driftsøkonomi

Den kemiske fosforfjernelse har en række direkte driftsudgifter tilknyttet så som indkøb af fældningskemikalier og drift og vedligeholdelse af kemikaliedoseringsanlægget. Herudover er der også afledte driftsudgifter forbundet med den kemiske dosering, så som energi- og polymerforbrug til slamafvanding og en reduceret biogasproduktion i rådnetanken, der primært kan tilbageføres til den kemiske slamproduktion, der produceres som et restprodukt af fældningsprocessen.

I denne opgørelse af driftsøkonomien forbundet med den kemiske fosforfjernelse medtages kun driftsudgifterne til:

- Indkøb af fældningskemikalier
- Slutanbringelse af spildevandsslam
- Drift og vedligeholdelse af fosformåler

Mængden af kemisk slam afhænger af den mængde fældningskemikalie, der doseres pr. kg fosfor, der skal fjernes, det såkaldte molforhold for doseringen. I renseanlæg med ren kemisk fosforfældning tilsættes typisk fældningskemikalier i et molforhold på mellem 1,0-1,5 mol aktivt metal/mol fosfor i indløbet til renseanlægget.

Det forudsættes i beregningerne af driftsøkonomien at anlæg *uden* onlinestyling af den kemiske dosering anvender et molforhold på 1,5 mol aktivt metal pr. mol fosfor i indløbet og anlæg *med* onlinestyling af den kemiske dosering anvender et molforhold på 1,3. Herudover er følgende enhedspriser forudsat:

- Fældningskemikalier: 800 DKK/t produkt
- Slamdisponeringspris: 250 DKK/t slam

Nedenstående fremgår et groft estimat af de driftsudgifter der vil være forbundet med en drift med ren kemisk fældning, henholdsvis med eller uden onlinestyling baseret på fosformålere.

20.000 PE anlæg, 1 trins, uden Bio-P, uden rådnetank (Type 1)

		Uden onlinestyling	Med onlinestyling
Indkøb af fældningskemikalier	DKK/år	312.000	270.000
Slutanbringelse af slam (22 % TS)	DKK/år	148.000	128.000
D&V fosformåler(e)	DKK/år	0	75.000
<i>I alt ekskl. moms</i>	<i>DKK/år</i>	<i>460.000</i>	<i>473.000</i>

100.000 PE anlæg, 1 trins, uden Bio-P, med rådnetank (Type 2)

		Uden onlinestyling	Med onlinestyling
Indkøb af fældningskemikalier	DKK/år	1.948.000	1.668.000
Slutanbringelse af slam (25 % TS)	DKK/år	648.000	561.000
D&V fosformåler(e)	DKK/år	0	130.000
<i>I alt ekskl. moms</i>	<i>DKK/år</i>	<i>2.596.000</i>	<i>2.359.000</i>

100.000 PE anlæg, 2 trins, uden Bio-P, med rådnetank (Type 3)

		Uden onlinestyling	Med onlinestyling
Indkøb af fældningskemikalier	DKK/år	1.558.000	1.334.000
Slutanbringelse af slam (28 % TS)	DKK/år	578.000	500.000
D&V fosformåler(e)	DKK/år	0	130.000
<i>I alt ekskl. moms</i>	<i>DKK/år</i>	<i>2.136.000</i>	<i>1.964.000</i>

Sikkerhed og risici

Ved at etablere en onlinestyling af kemikaliedoseringen reduceres kemikaliepuljen i det aktive slam, metalbufferen, til et minimum. Renseanlæggets evne til at håndtere større kortvarige udsving af fosforbelastningen er således reduceret. Effekten vil være størst på de mindre renseanlæg, hvor der er større variation af spildevandsmængderne.

De kortvarige udsving i fosforbelastningen af renseanlægget vil sandsynligvis øge udløbskoncentrationen af fosfor, dog tilsvarende kortvarigt. Stigningen af fosfor i udløbet vurderes

dog på årsbasis at være marginalt ganske lille, måske i worst case op til 3-5 % større. For de tre repræsentative anlægstyper vil det svare til en stigning i grønne afgifter på ca.:

20.000 PE (WWTP type 1): 3.-6.000 DKK/år mere i grønne afgifter til fosfor
100.000 PE (WWTP type 2-3): 15-30.000 DKK/år mere i grønne afgifter til fosfor

, baseret på en fosforafgift på 110 DKK/kg Total-P.

Der kan således være en lille risiko for at de fosforrelaterede grønne afgifter er lidt højere.

Der burde ikke foreligge en risiko for at udlederkravet til fosfor på årsbasis overskrides, da onlinestyningen forudsættes at blive etableret med en sikker tilbagefaldsstyring.

Sammenfatning

En investering i en onlinestyning af kemikaliedoseringen på anlæg der ikke har Bio-P teknologien installeret kan måske overraskende nok godt betale sig for større renseanlæg, hvor tilbagebetalingstiden vil kunne holdes på omkring 2-3 år.

For de mindre renseanlæg omkring 20.000 PE og derunder uden Bio-P teknologien installeret anbefales der at lave en specifik økonomisk beregning før der investeres i en onlinestyning.

Tiltaget vurderes ikke at være forbundet med nævneværdige økonomiske risici.

Generelt kan siges at besparelspotentialet er meget følsom overfor prisen på slutdisponeringen af slam. Jo højere slampris des højere driftsbesparelser. Eksemplerne tager alle udgangspunkt i disponeringspris på 250 DKK/t, hvilket er i den lave ende.

Økonomisk bedømmelse af Bio-P processen

Den avancerede biologiske fosforfjernelse ligger højest i den miljømæssige bedømmelse af teknologier til fjernelse af fosfor fra spildevand. Derfor er det også er stor betydning, hvorvidt teknologien kan etableres økonomisk bæredygtigt på de danske renseanlæg.

I dette afsnit beskrives økonomien i at etablere helt eller delvist Bio-P på de valgte repræsentative anlægstyper Type 1, 2 og 3.

Anlægsøkonomi

Bio-P teknologien kræver, at der i den eksisterende biologiske behandlingsdel til fjernelse af kvælstof, fosfor og organisk stof introduceres et anaerobt procesvolumen, dvs. et volumen, hvor der hverken forefindes ilt (O₂) eller nitrat (NO₃-N).

For at etablere Bio-P kræves en investering i minimum følgende:

- Separat anaerob processtank *eller* software med Bio-P dedikeret avanceret onlinestyning
- Fosformåler
- Generel avanceret onlinestyning

I Tabel 21 gives grove estimater på størrelsesorden af de anlægsinvesteringer, der vil være forbundet med etablering af Bio-P på vejledningens repræsentative anlægstyper, Type 1, 2 og 3, dvs. henholdsvis 20.000 PE og 100.000 PE store renseanlæg.

Opgørelserne er kun vejledende, da der kan være specifikke forhold på de enkelte anlæg, der kan reducere eller øge anlægsinvesteringerne væsentligt. Desuden antages, at renseanlæggene i forvejen

er i besiddelse af nødvendigt udstyr til kemisk fosforfjernelse i form af kemikalietank og kemikaliepumpe med flowmåler til registrering af pumpet kemikalimængde.

Tabel 21 Vejledende anlægsinvesteringer i mio. DKK for etablering af Bio-P (groft estimat)

Post	20.000 PE	100.000 PE
Bio-P reaktor	0-2,2	0-6,8
Fosformåler	0,2	0,4
Avanceret onlinestyling	0,1-0,8	0,3-1,1
<i>Total, mio. DKK (ekskl. moms)</i>	<i>1,0-2,5</i>	<i>1,5-7,5</i>

I det lave prisområde i Tabel 21 forudsættes det muligt at etablere Bio-P med en Bio-P dedikeret avanceret onlinestyling. I det høje prisområde forudsættes en etablering af en Bio-P proces i en ny procestank efter sidestrømhydrolyseprincippet.

Driftsøkonomi

Driftsøkonomien for etablering af Bio-P teknologien kan beregnes som summen af følgende driftsparametre:

- Indkøb af fældningskemikalier
- Slutanbringelse af spildevandsslam
- Drift og vedligeholdelse af fosformåler

Det forudsættes i beregningerne af driftsøkonomien at anlæg med Bio-P og støtiefældning anvender et molforhold på 0,5 mol aktivt metal pr. mol fosfor i indløbet og anlæg med 100 % Bio-P anvender et molforhold på 0,0 (nul).

Af hensyn til den økonomiske beregning inkluderer den kemiske slamproduktion bidraget fra den biologiske slamproduktion fra Bio-p processen på ca. 3,14 g SS pr. g P fjernet. Bio-P slammet kan dog hvad angår fosfortilgængeligheden på ingen måder betegnes som kemisk, da fosforen i Bio-P slammet ikke er bundet særligt hårdt. For Bio-P slam der tilledes en rådnetank anvendes samme tørstofreduktion som almindeligt biologisk slam, dvs. 25 % reduktion.

Følgende enhedspriser forudsættes:

- Fældningskemikalier: 800 DKK/t produkt
- Slamdisponeringspris: 250 DKK/t slam

Nedenstående fremgår et groft estimat af de driftsudgifter der vil være forbundet ved at gå fra en drift med ren kemisk fældning og uden onlinestyling - med eller uden onlinestyling baseret på fosformålere.

20.000 PE anlæg, 1 trins, uden rådnetank (anlægstype Type 1)

		Uden Bio-P	Delvist Bio-P	100 % Bio-P
Indkøb af fældningskemikalier	DKK/år	312.000	103.000	0
Slutanbringelse af slam (22 % TS)	DKK/år	147.000	49.000	38.000
D&V fosformåler(e)	DKK/år	0	75.000	75.000
<i>I alt ekskl. moms</i>	<i>DKK/år</i>	<i>459.000</i>	<i>227.000</i>	<i>113.000</i>

100.000 PE anlæg, 1 trins, med rådnetank (Type 2)

		Uden Bio-P	Delvist Bio-P	100 % Bio-P
Indkøb af fældningskemikalier	DKK/år	1.558.000	519.000	0
Slutanbringelse af slam (25 % TS)	DKK/år	648.000	286.000	145.000
D&V fosformåler(e)	DKK/år	0	130.000	130.000
<i>I alt ekskl. moms</i>	<i>DKK/år</i>	<i>2.206.000</i>	<i>935.000</i>	<i>275.000</i>

100.000 PE anlæg, 2 trins, med rådnetank (Type 3)

		Uden Bio-P	Delvist Bio-P	100 % Bio-P
Indkøb af fældningskemikalier	DKK/år	1.558.000	519.000	0
Slutanbringelse af slam (28 % TS)	DKK/år	578.000	268.000	113.000
D&V fosformåler(e)	DKK/år	0	130.000	130.000
<i>I alt ekskl. moms</i>	<i>DKK/år</i>	<i>2.136.000</i>	<i>917.000</i>	<i>379.000</i>

Sikkerhed og risici

Ved at etablering af avanceret biologisk fosforfjernelse (helt eller delvist) vil der være en risiko for at fosforkoncentrationen i worst case på årsbasis ligger i samme niveau som udlederkravet, hvilket kan være helt op til 1,5 mg P/l. Der skal som minimum forventes en udledning af fosfor der er 3-5 % større.

Hvis det forudsættes at anlæggene uden Bio-P har et fosforniveau i udløbet på 0,5 mg P/l, der som minimum vil stige med 5 % og samtidig antager en worst case udledning på 1,5 mg P/l som et årsgennemsnit fås følgende risiko:

20.000 PE (Type 1): 10.000-400.000 DKK/år mere i grønne afgifter til fosfor
 100.000 PE (Type 2 og 3): 30.000-1.200.000 DKK/år mere i grønne afgifter til fosfor

, baseret på en fosforafgift på 110 DKK/kg Total-P.

Bilag 5: Forudsætninger for den samfundsøkonomiske beregning

Beskrivelse af den velfærdsøkonomiske beregningsmetode.

De velfærdsøkonomiske priser er beregningspriser hvor faktorpriserne er omregnet til markedspriser. I den budgetøkonomiske beregning er priserne for produktionsfaktorer; råvarer, energi, vedligeholdelse, opgjort i faktorpriser og afspejler ikke markedsprisen, da markedsprisen også omfatter en række afgifter, som skal lægges oven i producenternes priser. Markedspriserne er derfor forskellige fra faktorpriserne.

Den velfærdsøkonomiske opgørelsesmetode anvender derfor såkaldte beregningspriser som udtryk for de endelige markedspriser (eller køberpriser) på de forbrugsgoder, som input anvendes til at producere. Til brug for priskorrekturen benyttes nettoafgiftsfaktoren NAF, der udtrykker det generelle afgiftsniveau i samfundet. Denne faktor er teknisk beregnet som forholdet mellem BNP og BFI, dvs. bruttonationalproduktet opgjort i markedspriser og bruttonationalproduktet opgjort i faktorpriser (priser uden afgifter). Der henvises til Miljøministeriets vejledning (Miljøministeriet 2010) og Finansministeriet for yderligere information og beskrivelse af NAF. På nuværende tidspunkt eksisterer der ikke en konsolideret vejledning for hvilken NAF der skal anvendes. Iht. Miljøministeriets vejledning i samfundsøkonomisk projektvurdering fra 2009 skal beregningsforudsætningerne for velfærdsøkonomiske beregninger følge de forudsætninger som Finansministeriet definerer fx vedrørende nettoafgiftsfaktor og diskonteringsrate, men der er endnu ikke udkommet en (ny) vejledning fra Finansministeriet. Det er valgt at anvende de forudsætninger der er anvendt i Energistyrelsens notat vedr. "En omkostningseffektiv klimastrategi 2013-20 - Analyse af omkostningseffektive initiativer for reduktion af drivhusgasudledninger inden for de ikke-kvoteregulerede sektorer". Der henvises i dette notat til Finansministeriets gamle vejledning samt til nye anvisninger vedr. nettoafgiftsfaktoren og diskonteringsraten. De anvendte forudsætninger er en nettoafgiftsfaktor (NAF) på 1,35, samt en diskonteringsrate på 5 pct. efter Finansministeriets anvisninger.

Bæredygtig udnyttelse af fosfor fra spildevand

I rapporten belyses det, at renselanlæggenes valg af teknologier til fjernelse af fosfor fra spildevand har betydning for biotilgængeligheden af det fosforprodukt, der dannes fra spildevandsrensningen. Der er gennemført en sammenlignende LCA-analyse for at kunne vurdere miljøpåvirkningerne som følge af teknologivalg til fosforfjernelse.

Via modellering af cadmiumakkumulering i jorden, som følge af tilførsel af fosfor fra spildevandsslam, ses, at der på sigt kan opnås uønskede høje koncentrationer af cadmium i jorden. Men det er også vist, at der ved brug af handelsgødning alene også akkumuleres cadmium i jorden. En forringet kvalitet af handelsgødning kan medvirke til udvikling og anvendelse af teknologier, der genvinder og recirkulerer fosfor uden at recirkulere tungmetallerne

Der er udført tekniske og økonomiske vurderinger af de undersøgte teknologier til fjernelse af fosfor fra spildevandet med fokus på at vælge teknologier, der giver et slutprodukt med størst mulig biotilgængelighed indenfor en kort tidshorisont.

Der er til vejledningen defineret et indeks, kaldet "Sustainable Phosphorus Removal Index", der har til formål at give vandselskaberne et operationelt værktøj til at kunne vurdere de forskellige teknologier i forhold til hinanden.



Miljøministeriet
Miljøstyrelsen

Strandgade 29
DK - 1401 København K
Tlf.: (+45) 72 54 40 00

www.mst.dk